

Załącznik nr 1
do Uchwały nr XIX/201/2008
Rady Powiatu Gnieźnieńskiego
z dnia 24 czerwca 2008r.

**POWIATOWY PROGRAM
USUWANIA AZBESTU
I WYROBÓW
ZAWIERAJĄCYCH AZBEST
dla Powiatu Gnieźnieńskiego**

**Sporządził zespół pod kierunkiem
mgr Przemysława Rogalińskiego**

**Konsultacja:
prof. dr hab. Włodzimierz Urbaniak -
Ekspert Polskiej Izby Ekologii**

Wykonanie:

**Gnieźnieńska Agencja Rozwoju Gospodarczego
Ul. Rynek 4/6
62-200 Gniezno**

Gniezno, czerwiec 2008

Spis treści:

	Wstęp	2 - 4
1.	Materiały źródłowe i podstawa prawna opracowania	5 - 7
2.	Azbest: charakterystyka, własności i zastosowanie	8 - 15
3.	Charakterystyka powiatu gnieźnieńskiego	16 - 18
4.	Przepisy i procedury w zakresie postępowania z odpadami zawierającymi azbest	19 - 41
5.	Kierunki działań powiatu: pomoc finansowa i edukacja ekologiczna	42 - 47
6.	Harmonogram realizacji Programu	47 - 48
7.	Podsumowanie	49

Wstęp

14 maja 2002r. Rada Ministrów Rzeczypospolitej Polskiej przyjęła uchwałę krajowy „Program usuwania azbestu i wyrobów zawierających azbest stosowanych na terytorium Polski”. Program ten został przyjęty w wyniku wcześniejszych prac, m.in.:

- przyjęcia przez Sejm Rzeczypospolitej Polskiej Rezolucji z dnia 19 czerwca 1997 r. – w sprawie programu wycofywania azbestu z gospodarki (M.P. Nr 38, poz. 373), w której Rada Ministrów została wezwana m.in. do opracowania programu zmierzającego do wycofywania azbestu i wyrobów zawierających azbest stosowanych na terytorium Polski
- realizacji ustawy z dnia 19 czerwca 1997 r. o zakazie stosowania wyrobów zawierających azbest (Dz. U. Nr 101, poz. 628, z 1998 r., Nr 156, poz. 1018, z 2000 r. Nr 88, poz. 986, oraz z 2001 r. Nr 100, poz. 1085 i Nr 154, poz. 1793) oraz odpowiednich przepisów wykonawczych do tej ustawy.

Cele główne Krajowego programu usuwania azbestu to:

1. spowodowanie oczyszczenia terytorium Polski z azbestu oraz usunięcie stosowanych od wielu lat wyrobów zawierających azbest
2. wyeliminowanie negatywnych skutków zdrowotnych u mieszkańców Polski spowodowanych azbestem oraz ustalenie koniecznych do tego uwarunkowań,
3. spowodowanie sukcesywnej likwidacji oddziaływania azbestu na środowisko i doprowadzenie w określonym czasie do spełnienia wymogów ochrony środowiska.

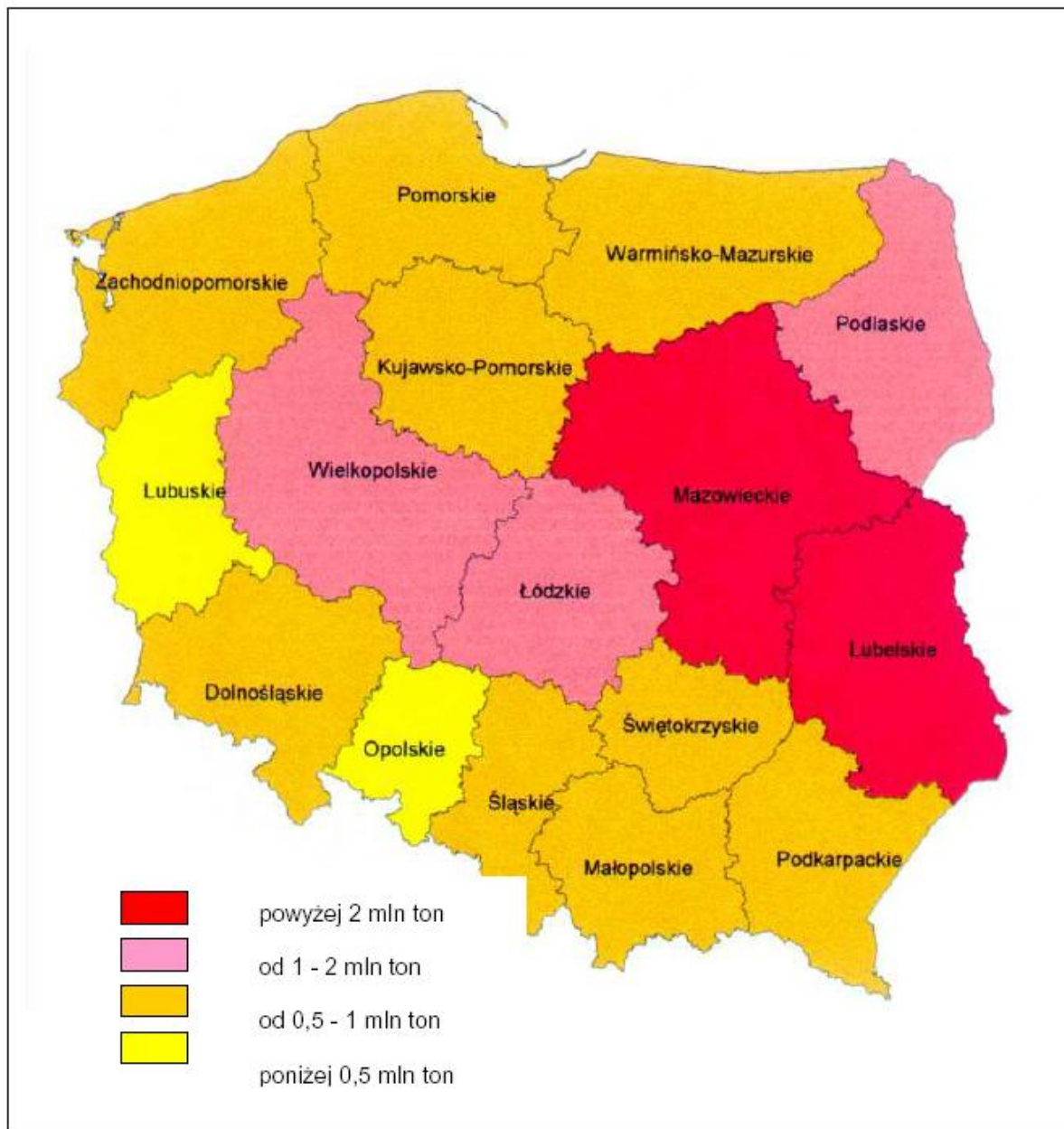

*Nagromadzenie wyrobów zawierających azbest w układzie wojewódzkim.
(Źródło: „Krajowy plan usuwania wyrobów zawierających azbest ...”*

W związku z tym, że usuwanie i wymiana wyrobów zawierających azbest jest zadaniem długotrwałym zarówno ze względów finansowych jak i organizacyjnych założono, że azbest powinien zostać wyeliminowany na terytorium Polski do 2032 roku. Zadanie likwidacji zagrożenia wynikającego z obecności wyrobów zawierających azbest na terenie naszego kraju zostało powierzone nie tylko urzędom na szczeblu centralnym ale również terytorialnym.

Aby to założenie się powiodło konieczne było w pierwszej kolejności dokonanie szczegółowej inwentaryzacji wyrobów zawierających azbest oraz sporządzenie programów usuwania azbestu dla gmin i powiatów. Inwentaryzacja jest pierwszym i podstawowym krokiem, który leży u podstaw wszystkich innych działań. Ponadto włodarze gmin zostali zobowiązani przedkładać wojewodzie (do dnia 31 marca za poprzedni rok kalendarzowy, począwszy od danych za 2003r.) informacje o rodzaju, ilości i miejscach występowania wyrobów zawierających azbest.

Biorąc powyższe pod uwagę sporządzono dokument „Powiatowy Program Usuwania Azbestu dla Powiatu Gnieźnieńskiego” (zwany dalej Programem). Ma on na celu zaprogramowanie działań związanych z eliminacją wyrobów z terenu powiatu gnieźnieńskiego.

Dokument stawia sobie następujące cele szczegółowe:

- ⇒ przedstawienie zagrożeń spowodowanych użytkowaniem wyrobów azbestowych,
- ⇒ omówienie przepisów i procedur związanych z bezpiecznym użytkowaniem i usuwaniem wyrobów zawierających azbest
- ⇒ wskazanie kierunków działań, które należy podjąć aby wyeliminować wyroby azbestowe
- ⇒ przedstawienie harmonogramu tych działań.

1. Materiały źródłowe i podstawa prawna opracowania

Regulacje ustawowe

Dz. U. 2004 nr 3 poz. 20 – Obwieszczenie Marszałka Sejmu Rzeczypospolitej Polskiej z dnia 18 grudnia 2003 r. w sprawie ogłoszenia jednolitego tekstu ustawy o zakazie stosowania wyrobów zawierających azbest

Dz. U. 2005 nr 10 poz. 72 – Ustawa z dnia 22 grudnia 2004 r. o zmianie ustawy o zakazie stosowania wyrobów zawierających azbest

Dz. U. 2007 nr 39 poz. 251 – Obwieszczenie Marszałka Sejmu Rzeczypospolitej Polskiej z dnia 1 lutego 2007r. w sprawie ogłoszenia jednolitego tekstu Ustawy o odpadach

Dz. U. 2006 nr 156 poz. 1118 – Obwieszczenia Marszałka Sejmu Rzeczypospolitej Polskiej w sprawie ogłoszenia jednolitego tekstu Ustawy Prawo budowlane

Dz. U. 2006 nr 129 poz. 902 – Obwieszczenie Marszałka Sejmu Rzeczypospolitej Polskiej w sprawie ogłoszenie jednolitego tekstu Ustawy Prawo ochrony środowiska

Dz. U. 2001 nr 100 poz. 1085 – Ustawa z dnia 27 lipca 2001 r. o wprowadzeniu ustawy - Prawo ochrony środowiska, ustawy o odpadach oraz o zmianie niektórych ustaw.

Dz. U. 2001 nr 11 poz. 84 – Ustawa z dnia 11 stycznia 2001 r. o substancjach i preparatach chemicznych

Dz. U. 2002 nr 199 poz. 1671 – Ustawa z dnia 28 października 2002 r. o przewozie drogowym towarów niebezpiecznych

Akty wykonawcze

Dz. U. 2004 nr 71 poz. 649 – Rozporządzenie Ministra Gospodarki, Pracy i Polityki Społecznej z dnia 2 kwietnia 2004 r. w sprawie sposobów i warunków bezpiecznego użytkowania i usuwania wyrobów zawierających azbest

Dz. U. 2002 nr 217 poz. 1833 – Rozporządzenie Ministra Pracy i Polityki Społecznej z dnia 29 listopada 2002 r. w sprawie najwyższych dopuszczalnych stężeń i natężeń czynników szkodliwych dla zdrowia w środowisku pracy

Dz. U. 2003 nr 1 poz. 12 – Rozporządzenie Ministra Środowiska z dnia 5 grudnia 2002 r. w sprawie wartości odniesienia dla niektórych substancji w powietrzu

Dz. U. 2005 nr 216 poz. 1824 – Rozporządzenie Ministra Gospodarki i Pracy z dnia 14 października 2005r. w sprawie zasad bezpieczeństwa i higieny pracy przy zabezpieczaniu i usuwaniu wyrobów zawierających azbest oraz programu szkolenia w zakresie bezpiecznego użytkowania takich wyrobów

Dz. U. 2003 nr 192 poz. 1876 – Rozporządzenie Ministra Gospodarki, Pracy i Polityki Społecznej z dnia 23 października 2003r. w sprawie wymagań w zakresie wykorzystywania i przemieszczania azbestu oraz wykorzystywania i oczyszczania instalacji lub urządzeń, w których był lub jest wykorzystywany azbest

Dz.U. 2005 nr 260 poz. 2181 – Rozporządzenie Ministra Środowiska z dnia 20 grudnia 2005 r. w sprawie standardów emisyjnych z instalacji

Materiały źródłowe

„Informator o przepisach i procedurach dotyczących bezpiecznego postępowania z wyrobami zawierającymi azbest”, Ministerstwo Gospodarki, Pracy i Polityki Społecznej, 2003 r.

„Poradnik stosowania przepisów i procedur dotyczących pozyskiwania z krajowych i zagranicznych funduszy pomocowych dodatkowych środków finansowych na usuwanie materiałów zawierających azbest”, Ministerstwo Gospodarki, 2006r.

„Powiatowy Plan Gospodarki Odpadami na lata 2004-2015”, Rada Powiatu Gnieźnieńskiego, grudzień 2003 r.;

„Program Usuwania Azbestu i Wyrobów Zawierających Azbest Stosowanych na Terytorium Polski”, Rada Ministrów Rzeczypospolitej Polskiej, maj 2002 r.;

Materiały źródłowe – Starostwo Powiatowe w Gnieźnie

2. Azbest: charakterystyka, własności i zastosowanie

Azbest od dawna wykorzystywany był jako cenny surowiec do wyrobu wielu produktów. Najstarsze, dobrze udokumentowane zastosowanie azbestu pochodzi z przed 4500 lat, kiedy mieszkańcy z terenów współczesnej Finlandii dodawali azbest do gliny podczas wyrobu garnków.

O azbeście pisali Kalimach i Plutarch (V w. p.n.e.), Pliniusz i Pauzaniusz (I i II w. p.n.e.). W czasach nowożytnych w 1671 roku w Journal de Letterati, wychodzącym w Wenecji pojawiają się wzmianki o minerale znajdującym w dużych ilościach we Włoszech i stosowanym do wyrobu „niepalnej skóry i papieru” oraz knotów do świec i lamp oliwnych.

W Europie azbest wydobywano, co najmniej od wczesnego średniowiecza na terenach współczesnej Francji, Włoch, Hiszpanii, Portugalii, Czech, Finlandii, Szwajcarii. Obecnie kopalnie te są nieczynne. W dalszym ciągu, na dużą skalę, azbest wydobywany jest w Kanadzie, na południu Afryki i w Chinach.

W Polsce azbest nie występuje. Z uwagi na liczne cenne własności użytkowe azbestu i stosunkowo niską cenę, jego szerokie zastosowanie w stosunkowo dużych ilościach miało miejsce, niemal wszędzie przez okres ostatnich 100 lat. Także i na terenie Polski azbest stosowany był w produkcji wielu wyrobów przemysłowych, lecz przede wszystkim, (co najmniej około 80%) do produkcji materiałów budowlanych.

Azbest towarzyszy nam od dawna i wyprodukowano znaczne ilości różnych wyrobów z jego udziałem, na przykład American Lang Association zwraca uwagę, że przeszło 3000 produktów wciąż będących w użytku w USA zawiera azbest. W Polsce jest podobnie, choć głównym ilościowo produktem zawierającym azbest są wyroby azbestowo-cementowe, a przede wszystkim płaskie i faliste płyty dachowe i elewacyjne.

Szacuje się, że na dachach i elewacjach wciąż znajduje się przeszło miliard dwieście milionów m² tych płyt, co stanowi od około 1,4 miliona ton.

Ogólna charakterystyka

Azbesty, niezależnie od różnic w składzie chemicznym i różnic wynikających z budowy krystalicznej są minerałami naturalnie występującymi w przyrodzie. Ich występowanie jest dość powszechne, ale tylko w niewielu miejscach kuli ziemskiej azbest był (i niekiedy jeszcze jest) eksploatowany na skalę przemysłową.

Pod względem mineralogicznym rozróżnia się dwie grupy azbestów: grupę **serpentynów** (chryzotyli) i grupę azbestów **amfibolowych**.

- ⇒ do grupy **serpentynów** należy tylko jedna odmiana azbestu, azbest **chryzotylowy**, wydobywany i stosowany w największych ilościach.
- ⇒ w grupie azbestów **amfibolowych** praktyczne znaczenie mają dwie odmiany: azbest **amozytowy** i **krokidolitowy**. W niewielkich ilościach stosowany był **antofilit** do produkcji filtrów z uwagi na wyjątkowo dużą odporność chemiczną.

Wszystkie odmiany mineralne azbestu krystalizowały w szczelinach w ultra zasadowych skałach w wyniku oddziaływań hydrotermalnych. Co więcej krystalizowały w postaci bardzo cienkich, wydłużonych monokryształów, których długość dochodzi niekiedy do kilkudziesięciu centymetrów.

Chemicznie azbesty są uwodnionymi krzemianami magnezu zawierającymi różne pierwiastki albo jako podstawienia magnezu albo jako roztwory stałe, co ilustruje poniższy wykaz wzorów chemicznych.

Chryzotyl $Mg_6 [(OH)_8Si_4 O_{10}]$

Krokidolit (riebeckit) $Na_2Fe_3 Fe_2[(OH)Si_4O_{11}]_2$

Amozyt (gruneryt) $(Fe,Mg)_7 [(OH)Si_4O_{11}]_2$

Antofyllit $(Mg, Fe)_7[(OH)Si_4O_{11}]_2$

Tremolit $Ca_2 Mg_5 [(OH)Si_4 O_{11}]_2$

Kolejny wykaz dobrze ilustruje, jak sytuuje się grubość pojedynczych kryształów azbestu względem innych włókien.

Grubość niektórych włókien organicznych i nieorganicznych

włókno	Średnica włókna [nm]
włókno łykowe (len)	12 000 – 80 000
bawełna	10 000 – 25 000
wełna	2000 – 50 000
włos ludzki	ok. 38 000
nylon	1 000 – 9 000
włókno szklane (cienkie)	1 000 – 7 000
włókno mineralne	3 000 – 9 000
azbest chryzotylowy	15 – 42
azbest amfibolowy	100 – 300

1mm = 1000 μ m

1 μ m = 1000 nm

Obserwowane makroskopowo włókna azbestu są w istocie wiązkami zbudowanymi z dużej liczby (zazwyczaj wielu tysięcy a często dziesiątek tysięcy) włókien elementarnych. W tych wiązkach pojedyncze kryształy azbestu są obrazowo mówiąc w różnym stopniu „sklejone”. Najczęściej substancją spajająca kryształy azbestu jest węglan wapniowy. Jego obecność sprawia, że rozwłóknianie (pocienianie wiązek) jest utrudnione i włókna stają się sztywne.

Taki azbest w handlowej nomenklaturze nazywany jest twardym.

Najczęściej – w znaczącej większości azbest **chryzotylowy** stosowano do produkcji płyt azbestowo-cementowych.

Do azbestu chryzotylowego dodawano kilka procent azbestu **krocidolitowego** nazywanego azbestem niebieskim. Tak postępowano podczas produkcji rur azbestowo-cementowych.

Podkreślić należy, że obie te odmiany – azbest **krocidolitowy i amozytowy** uważane są za groźniejsze dla zdrowia ludzi niż azbest **chryzotylowy**.

Zastosowanie azbestu w Polsce.

Jak już wspomniano szerokie zastosowanie azbestu w stosunkowo dużych ilościach nastąpiło w okresie XX wieku. Azbest stosowany był w produkcji wielu wyrobów przemysłowych, lecz przede wszystkim, (co najmniej około 80% zużycia azbestu) do produkcji wyrobów budowlanych, szczególnie płyt dachowych i elewacyjnych, a także, w mniejszych ilościach do produkcji rur, rozmaitych kształtek do kanałów wentylacyjnych, instalacyjnych i innych. Jeszcze mniej azbestu zużywano do produkcji tekstyliów, mas ogniotrwałych, mas uszczelniających i innych. Szacuje się, że po 1945 roku do Polski importowano **dwa miliony ton azbestu**.

W Polsce azbest stosowano w produkcji następujących grup wyrobów:

- ⇒ wyroby azbestowo-cementowe [AC] -pokrycia dachowe, rury
- ⇒ ciśnieniowe, rury i prostokątne profile stosowane w kanałach
- ⇒ wentylacyjnych, płyty i kształtki AC w wymiennikach cieplnych, płyty
- ⇒ elewacyjne AC i w niewielkie ilościowo, lecz dawniej powszechnie
- ⇒ stosowane kształtki elektrotechniczne (silniki elektryczne, wyłączniki,
- ⇒ instalacje przemysłowe);
- ⇒ masy torkretowe i tzw. miękkie izolacje ognioochronne.
- ⇒ wyroby tekstylne z azbestu -sznury i maty.
- ⇒ specjalne uszczelki przemysłowe, wyłożenia antywibracyjne

- ⇒ materiały i wykładziny cierne -sprzęgła i hamulce (obecnie wstępujące
- ⇒ w starszych dźwigach i windach, niekiedy w sprzęgłach napędów
- ⇒ przemysłowych)
- ⇒ masy ogniotrwałe, masy formierskie
- ⇒ filtry przemysłowe
- ⇒ izolacja cieplna

Poniższy wykaz podaje dominujące ilościowo rodzaje wyrobów azbestowo-cementowych produkowanych w Polsce:

- płyty płaskie prasowane tzw. szablony lub płyty „karo” (PN-66/B14040),
- płyty faliste i gąsiory nie prasowane (PN-68/B-14041), nisko i wysokofaliste,
- płyty płaskie prasowane okładzinowe (PN-70/B-14044),
- rury bezciśnieniowe (kanalizacyjne) (PN-67/B-14753),
- rury ciśnieniowe (PN-68/B-14750),
- kształtki kanalizacyjne (PN-68/B-14752),
- kształtki do przewodów wentylacyjnych (BN-73/8865-10),
- płytki „PACE” oraz kształtki a-c prasowane nieimpregnowane dla elektrotechniki (BN-67/6758-01, BN-70/6754-01),
- zbiorniki na wodę,
- osłony do kanałów spalinowych
- kształtki do wentylacji zewnętrznych
- kształtki do osłon rurociągów ciepłowniczych

Pośród płyt płaskich najczęściej na dachach stosowano, zwłaszcza w południowej Polsce płyty typu „Karo” nazywane też, nieprawidłowo szablonami. Były to płyty o wymiarach 400 × 400 mm i grubości 6 mm. Płyty te dzięki dodatkowemu zagęszczeniu w procesie prasowania cechują się mniejszą porowatością niż płyty faliste.

Różnica ta jest dość duża, co uwidacznia nasiąkliwością wynoszącą dla płyt „Karo” 16% podczas gdy nasiąkliwość płyt falistych wynosi 27%. Mała porowatość płyt prasowanych pozwala przypuszczać, że ich odporność na korozję będzie lepsza niż płyt nie prasowanych. Tak jest w istocie i świadczą za tym liczne obserwacje dachów po wielu latach eksploatacji.

Produkcja płyt azbestowo cementowych na ziemiach polskich rozpoczęła się w 1907 roku i trwała do roku 1998.

Szacuje się, że, na dachach i elewacjach znajduje się przeszło 1 200 000 000m² płyt azbestowo-cementowych, co odpowiada 1 500 000 ton.

Produkcja została zakazana Ustawą z dnia 19 czerwca 1997 r. o zakazie stosowania wyrobów zawierających azbest. Zgodnie z tą ustawą w Polsce do 28 września 1998 roku została zakończona produkcja płyt azbestowo-cementowych.

Natomiast po 28 marca 1999 obowiązuje zakaz obrotu azbestem i wyrobami zawierającymi azbest.

Poniższa tabela podaje zawartość azbestu w różnych wyrobach.

Asortyment produkcji	Udział azbestu w %
Płyty płaskie prasowane (szablony)	9,5 - 11,0
Płyty faliste o długości 1200 mm	11,0 - 12,5
Płyty faliste o długości 2400 mm	12,0 - 13,0
Rury a-c ciśnieniowe	17,0 - 18,0
Rury a-c bezciśnieniowe	14,0 - 16,0
Uszczelki	8,0 - 20,0
Sznury azbestowe	80,0 - 96,0

Azbest stosowano również w produkcji płyt izolacyjnych ognioodpornych. Produkcja takich płyt nie wyszła w Polsce poza skalę doświadczalną. Znaczne ilości takich płyt były importowane na potrzeby przemysłu stocznioowego. Nieznaczne ich ilości trafiły do budownictwa.

Degradacja powierzchni płyt azbestowo-cementowych eksploatowanych w długich okresach czasu w różnych warunkach.

Trwałość, rozumiana jako długowieczność płyt azbestowo-cementowych jest przedmiotem otwartej dyskusji a nawet kontrowersji. Nic dziwnego, trwałość płyt zależy przecież od intensywności działania różnych czynników. Można jednakże powiedzieć że okres bezpiecznej eksploatacji płyt azbestowo-cementowych [AC] wynosi ok. 60 lat, dodając, że nawet po 60-u latach, w przeciętnych warunkach płyty AC nie ulegają degradacji, choć ich powierzchnia jest już uszkodzona oddziaływaniem korozyjnym.

Proces korozji powierzchni płyt AC można opisać identycznie jak korozję betonu; z jednym wyjątkiem – obecność włókien azbestu, będącym mikrozbrojeniem zapobiega złuszczeniu skorodowanych warstw.

Obserwowano w mikroskopie skaningowym powierzchnie płyt azbestowo-cementowych, eksploatowanych w różnych warunkach. Celem obserwacji była ocena ryzyka uwalniania się włókien azbestowych, odsłoniętych w wyniku korozji.

Korozja dotyczy tu zaczynu cementowego spajającego włókna, stanowiącego przeciętnie około 90 objętościowych i wagowych płyt. Ów zaczyn cementowy bywa nazywany matrycą cementową. W istocie matryca ta jest zbudowana z produktów reakcji cementu z wodą a na powierzchni występują również produkty powstałe w trakcie korozji, zwłaszcza tzw. wtórny gips obserwowany w postaci igieł oraz węglan wapniowy.

Korozja płyt azbestowo-cementowych

Na wszystkich obserwowanych w mikroskopie próbkach płyt AC stwierdzono występowanie na ich powierzchni włókien azbestu. Jednakże ich powierzchnia często pokryta była, co najmniej resztkami produktów reakcji cementu z wodą. Stwierdzono jednak że największe ryzyko emisji azbestu stwarza łamanie płyt. Wówczas do otoczenia uwalniają się szkodliwe włókna. Warto tu dodać że łamanie płyt w stanie zawilgoconym ryzyko emisji zmniejsza.

Zabezpieczony azbest nie stanowi niebezpieczeństwa dla zdrowia , jednak uszkodzony (m.in. w wyniku każdej obróbki mechanicznej) może stać się przyczyną śmiertelnych chorób: pylicy azbestowej, raka płuc, międzybłoniaka opłucnej i otrzewnej oraz innych zmian na płucach. Im więcej włókien azbest wdychanych jest do układu oddechowego, tym większe jest ryzyko choroby. Zachorować mogą nie tylko osoby, które miały długotrwały kontakt z azbestem w związku z wykonywaną pracą ale również te, które oddychały powietrzem z włóknami azbestowymi przez krótki czas.

3. Charakterystyka powiatu gnieźnieńskiego

Położenie i podział administracyjny

Powiat gnieźnieński powstał w 1999r. w wyniku reformy administracji publicznej, na Wysoczyźnie Gnieźnieńskiej, na pograniczu Wielkopolski i Pałuk. Powiatami sąsiadującymi są powiaty: zniński i mogileński, (województwo kujawsko - pomorskie), słupecki, wrzesiński, poznański i wągrowiecki.

Pod względem geobotanicznym obszar powiatu gnieźnieńskiego leży na Prowincji Nizowo Wyżynnej w Dziale Bałtyckim, w Poddziale Pasa Wielkich Dolin w Kramie Wielkopolsko - Kujawskiej, w okręgu Poznańsko Gnieźnieńskim.

Pod względem fizyczno - geograficznym tereny te są położone w obszarze Europy Zachodniej w Podobszarze Pozaalpejskiej Europy Zachodniej, w Strefie Lasów Mieszanych w Prowincji Pojezierzy Południowo - Bałtyckich, w makroregionie Pojezierza Wielkopolskiego w mezoregionach:

- Pojezierza Gnieźnieńskiego - prawie cały teren powiatu
- Równiny Wrzesińskiej - część gminy Witkowo.

Pod względem hydrograficznym cały obszar powiatu jest położony w zlewni I rzędu rzeki Odry.

Powiat gnieźnieński jest jednym z 35 powiatów województwa wielkopolskiego, czwartym pod względem ludności - 139,4 tys. mieszkańców i szóstym pod względem powierzchni, która wynosi 1254 km². Stolicą powiatu jest Gniezno - pierwsza stolica Polski, liczące 71 tys. mieszkańców. Jest to miasto będące ważnym ośrodkiem gospodarczym, społecznym i kulturowym. W skład powiatu wchodzi 10 gmin:

- gmina miejska Gniezno
- gminy miejsko - wiejskie: Czarniejewo, Kłecko, Witkowo i Trzemeszno
- gminy wiejskie: Gniezno, Kiszkowo, Łubowo, Mieleszyn, Niechanowo

Podział administracyjny powiatu gnieźnieńskiego przedstawia poniższa mapka:



Charakterystyka społeczno - gospodarcza

Powiat gnieźnieński należy do największych w województwie wielkopolskim, zarówno pod względem liczby ludności jak i powierzchni. Prawie 140 tys. mieszkańców stanowi 4,16% ogółu ludności całego województwa. Gęstość zaludnienia w powiecie 112 os/km² jest podobna jak przeciętna gęstość zaludnienia w województwie, który wynosi 112,18 os/ km².

Struktura pracujących wskazuje dominację sektora usługowego. Jest to zjawisko charakterystyczne tak dla powiatu, województwa jak i całego kraju. Usługi rynkowe dotyczą: handlu, napraw, hotelarstwa, transportu, łączności itp. Natomiast usługi nierynkowe to te, które nie są nastawione na zysk: administracja publiczna, obrona narodowa, edukacja, ochrona zdrowia i opieka socjalna. Zarówno przemysł jak i rolnictwo i usługi rynkowe są przedsięwzięciami, z którymi wiąże się dość wysoka emisja odpadów, należy tu w szczególność zwrócić uwagę na przemysł w którym pracuje aż 38% ludności całego powiatu.

Tab. 1 Ludność i obszar powiatu gnieźnieńskiego.

gminy	pow. w km ²	ludność ogółem w tys.	ludność – kobiety w tys.	ludność – os/km ²
POWIAT	1254,3	139,44	71,03	112,0
Gniezno – m.	40,89	77,1	36,48	1747
Gniezno – gm.	178,0	7,71	3,83	43
Czerniejewo	112,0	6,91	3,42	58
Kiszkowo	114,6	5,23	2,59	47
Kłecko	131,7	7,63	3,85	59
Łubowo	113,4	5,13	2,56	45
Mieleszyn	99,2	3,99	2,05	41
Niechanowo	105,3	5,21	2,63	49
Trzemeszno	174,8	14,01	7,09	81
Witkowo	184,4	13,48	6,80	75

źródło: Ludność: stan oraz struktura demograficzna i społ. – ekonomiczna, Urząd Statystyczny w Poznaniu.

4. Przepisy i procedury w zakresie postępowania z odpadami zawierającymi azbest

Sposób postępowania z wyrobami i odpadami zawierającymi azbest reguluje szereg przepisów prawa: ustawa z dnia 27 kwietnia 2001 r. – Prawo ochrony środowiska, ustawa z dnia 27 kwietnia 2001 r. o odpadach, ustawa z dnia 19 czerwca 1997 r. o zakazie stosowania wyrobów zawierających azbest oraz wydane na ich podstawie rozporządzenia wykonawcze.

Poniżej przedstawiono proponowane przez Ministerstwo Gospodarki procedury postępowania z wyrobami zawierającymi azbest (źródło: www.mg.gov.pl)

GRUPA I. Procedury obowiązujące właścicieli i zarządzających obiektami, instalacjami lub urządzeniami zawierającymi azbest lub wyroby zawierające azbest.

Procedura 1. Obowiązki i postępowanie właścicieli oraz zarządców, przy użytkowaniu obiektów i terenów z wyrobami zawierającymi azbest.

Procedura 2. Obowiązki i postępowanie właścicieli i zarządców, przy usuwaniu wyrobów zawierających azbest z obiektów lub terenów.

GRUPA II. Procedury obowiązujące wykonawców prac polegających na usuwaniu wyrobów zawierających azbest – wytwórców odpadów niebezpiecznych.

Procedura 3. Postępowanie przy pracach przygotowawczych do usuwania wyrobów zawierających azbest.

Procedura 4. Prace polegające na usuwaniu wyrobów zawierających azbest, wytwarzaniu odpadów niebezpiecznych, wraz z oczyszczeniem obiektu, terenu, instalacji.

GRUPA III. Procedura obowiązująca prowadzących działalność w zakresie transportu odpadów niebezpiecznych zawierających azbest.

Procedura 5. Przygotowanie i transport odpadów niebezpiecznych zawierających azbest.

GRUPA IV. Procedura obowiązująca zarządzających składowiskami odpadów niebezpiecznych zawierających azbest.

Procedura 6. Składowanie odpadów na składowiskach lub wydzielonych kwaterach przeznaczonych do wyłącznego składowania odpadów zawierających azbest.

Procedura 1. Obowiązki i postępowanie właścicieli oraz zarządców przy użytkowaniu obiektów i terenów z wyrobami zawierającymi azbest

Cel procedury

Celem procedury jest przedstawienie zakresu obowiązków i zasad postępowania właścicieli i zarządców budynków, budowli, instalacji lub urządzeń oraz terenów, gdzie znajduje się azbest lub wyroby zawierające azbest. Procedura dotyczy bezpiecznego ich użytkowania.

Zakres procedury

Zakres procedury obejmuje cały okres, w którym budynek, budowla, instalacja lub urządzenie przemysłowe oraz teren, niezależnie od ich wielkości lub stanu, charakteryzuje się tym, że znajdują się tam wyroby zawierające azbest.

Opis szczegółowy

Właściciel lub zarządca budynku, budowli, instalacji lub urządzenia technicznego oraz terenu, gdzie znajdują się wyroby zawierające azbest, ma obowiązek sporządzenia - w 2 egzemplarzach „Oceny stanu i możliwości bezpiecznego użytkowania wyrobów zawierających azbest”. Właściciele lub zarządcy, którzy spełnili ten obowiązek wcześniej - sporządzają następne oceny w terminach wynikających z warunków poprzedniej oceny, tzn.:

- po 5-u latach, jeżeli wyroby zawierające azbest są w dobrym stanie technicznym i nieuszkodzone,
- po roku, jeżeli przy poprzedniej ocenie ujawnione zostały drobne (do 3% powierzchni wyrobów) uszkodzenia.

Wyroby, które posiadały lub posiadają duże i widoczne uszkodzenia – powinny zostać bezzwłocznie usunięte.

Jeden egzemplarz oceny właściciel lub zarządca zobowiązany jest złożyć właściwemu terenowo powiatowemu inspektorowi nadzoru budowlanego – w terminie do 30-u dni od dnia jej sporządzenia. Drugi egzemplarz zachowuje przy dokumentacji budynku, budowli, instalacji lub urządzenia przemysłowego oraz terenu – do czasu sporządzenia następnej oceny.

Właściciel lub zarządca obowiązany jest do przeprowadzenia inwentaryzacji (spisu z natury) wyrobów zawierających azbest. Zgodnie z rozporządzeniem Ministra Gospodarki, Pracy i Polityki Społecznej z dnia 23 października 2003 r. w sprawie wymagań w zakresie wykorzystywania i przemieszczania azbestu oraz wykorzystywania i oczyszczania instalacji lub urządzeń, w których był lub jest wykorzystywany azbest - informacje o wyrobach zawierających azbest, właściciel, zarządca lub użytkownik sporządza w dwóch egzemplarzach:

- 1) jeden egzemplarz przedkłada w formie pisemnej wojewodzie;
- 2) drugi egzemplarz przechowuje przez okres jednego roku, do czasu sporządzenia następnej informacji.

Osoby fizyczne nie będące przedsiębiorcami przedkładają informacje odpowiednio wójtowi, burmistrzowi lub prezydentowi miasta.

Informacje przedkłada się corocznie, celem wykazania ewentualnych zmian w ilości posiadanych wyrobów zawierających azbest, co pozwoli na ocenę zagrożenia dla ludzi i środowiska w danym rejonie. Właściciel lub zarządca budynku, budowli, instalacji lub urządzenia oraz terenu, gdzie występują wyroby zawierające azbest, ma ponadto obowiązki:

- oznakowania pomieszczeń, gdzie znajdują się urządzenia lub instalacje z wyrobami zawierającymi azbest – odpowiednim znakiem ostrzegawczym dla azbestu,
- opracowania i wywieszenia na widocznym miejscu instrukcji bezpiecznego postępowania i użytkowania pomieszczenia z wyrobami zawierającymi azbest,
- zaznaczenia na planie sytuacyjnym terenu miejsc z wyrobami zawierającymi azbest.

Ponadto, jeżeli w budynku, budowli, instalacji lub urządzeniu oraz na terenie znajdują się wyroby zawierające azbest o gęstości objętościowej mniejszej niż 1000 kg/m³ (tzw. „miękkie”) lub, jeżeli wyroby zawierają azbest krokidolit, a także, jeżeli te wyroby znajdują się w zamkniętych pomieszczeniach, lub istnieje uzasadniona obawa dużej emisji azbestu do środowiska – właściciel lub zarządca powinien opracować plan kontroli jakości powietrza (monitoringu), a jego wyniki uwzględnić przy dalszej eksploatacji lub usuwaniu wyrobów zawierających azbest.

Procedura 1 - schemat graficzny

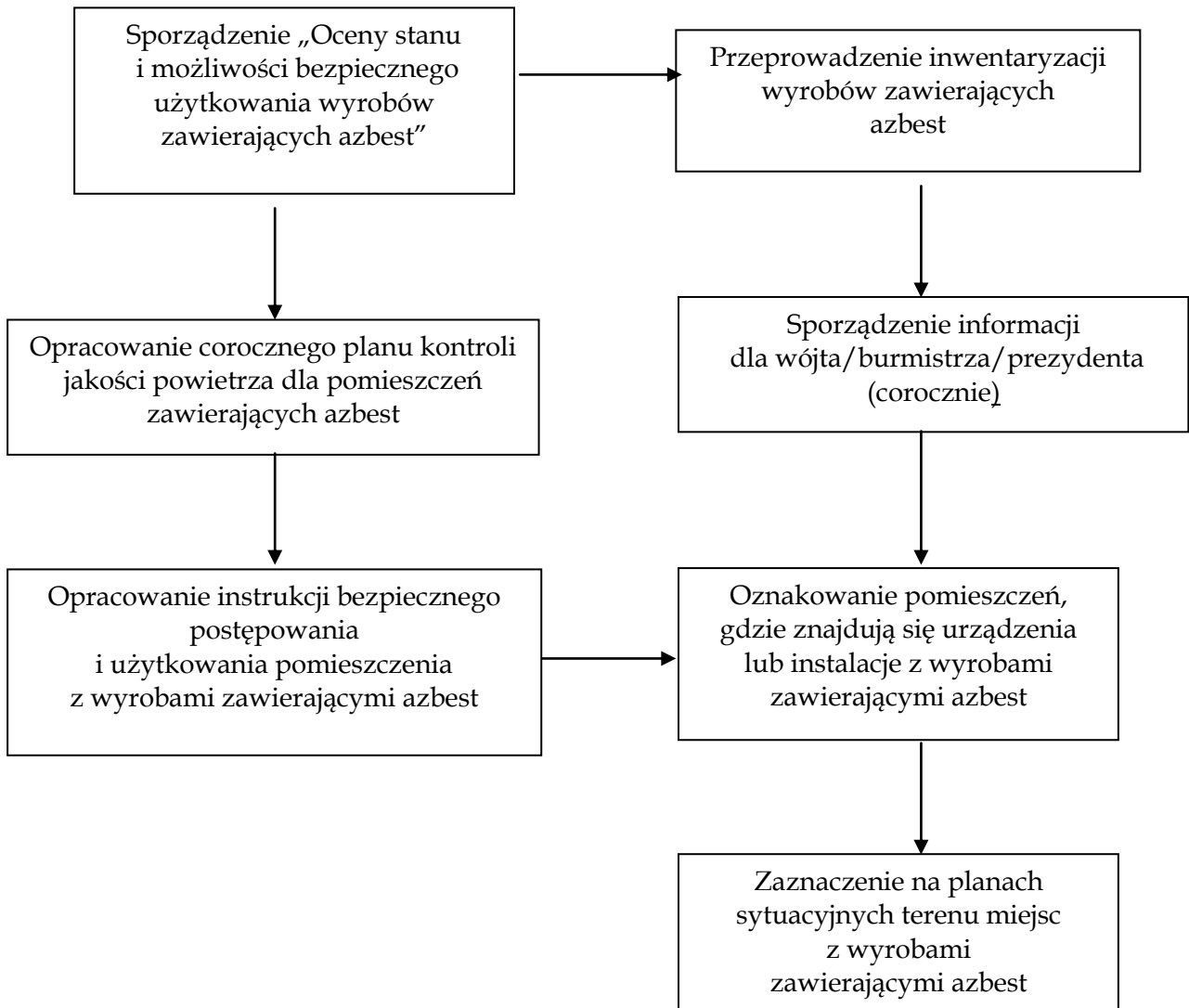

Procedura 2. Obowiązki i postępowanie właścicieli i zarządców przy usuwaniu wyrobów zawierających azbest z obiektów lub terenów

Cel procedury

Celem procedury jest przedstawienie zakresu obowiązków i postępowania właścicieli, zarządców budynków, budowli, instalacji lub urządzeń oraz terenów z wyrobami zawierającymi azbest – przed i w czasie wykonywania prac usuwania lub zabezpieczania takich wyrobów.

Zakres procedury

Zakres procedury obejmuje okres od podjęcia decyzji o zabezpieczeniu lub usuwaniu wyrobów zawierających azbest, do zakończenia tych robót i uzyskania stosownego oświadczenia wykonawcy prac.

Opis szczegółowy

Właściciel lub zarządca budynku, budowli, instalacji lub urządzenia oraz terenu, gdzie znajduje się azbest lub wyroby zawierające azbest, powinien dokonać identyfikacji rodzaju i ilości azbestu w wyrobach, przez uprawnione do takich prac laboratorium. Identyfikacja azbestu powinna nastąpić w okresie użytkowania wyrobów, jeszcze przed rozpoczęciem wykonywania prac zabezpieczenia lub usuwania takich wyrobów, o ile informacja ta, nie jest podana w innych dokumentach budowy przedmiotowego obiektu.

Identyfikacja azbestu jest obowiązkiem właściciela lub zarządcy, wynikającym z tytułu własności oraz odpowiedzialności prawnej, dotyczącej ochrony osób trzecich od szkód mogących wynikać z nieodpowiedniej eksploatacji przedmiotu stanowiącego własność. Wyniki identyfikacji azbestu powinny być uwzględniane przy:

- sporządzaniu „Oceny...”,
- sporządzaniu informacji dla wójta, burmistrza, prezydenta miasta,
- zawieraniu umowy na wykonanie prac zabezpieczania lub usuwania wyrobów zawierających azbest z wykonawcą tych prac – wytwarzającym odpady niebezpieczne.

Właściciel lub zarządca może zlecić innym – odpowiednio przygotowanym osobom lub podmiotom prawnym – przeprowadzenie czynności wykonania identyfikacji azbestu w wyrobach. W każdym przypadku powinno to mieć miejsce przed rozpoczęciem prac zabezpieczenia lub usuwania wyrobów zawierających azbest.

Właściciel lub zarządca budynku, budowli, instalacji lub urządzenia oraz terenu z wyrobami zawierającymi azbest, ma obowiązek dopełnienia wymogów wynikających z przepisów ustawy – Prawo budowlane tj. uzyskania pozwolenia na budowę lub złożenia z odpowiednim wyprzedzeniem wniosku zgłoszenia robót budowlanych. Wniosek powinien być sporządzony z uwzględnieniem przepisów wynikających z art. 30 ust. 7 ustawy – Prawo budowlane.

Zatajenie informacji o występowaniu azbestu w wyrobach, które będą przedmiotem prac remontowo budowlanych skutkuje – na podstawie ustawy - Prawo ochrony środowiska – odpowiedzialnością prawną.

Po dopełnieniu obowiązków formalnoprawnych, właściciel lub zarządca dokonuje wyboru wykonawcy prac - wytwórcy odpadów niebezpiecznych. Zawiera umowę na wykonanie prac zabezpieczenia lub usuwania wyrobów zawierających azbest oraz oczyszczenia budynku, budowli, instalacji lub urządzenia oraz terenu z azbestu. W umowie powinny być jasno sprecyzowane obowiązki stron, również w zakresie zabezpieczenia przed emisją azbestu w czasie wykonywania prac.

Niezależnie od obowiązków wykonawcy prac, właściciel lub zarządca powinien poinformować mieszkańców lub użytkowników budynku, budowli, instalacji lub urządzenia oraz terenu, o usuwaniu niebezpiecznych materiałów zawierających substancje stwarzające szczególne zagrożenie dla ludzi oraz o sposobach zabezpieczenia przed tą szkodliwością.

Na końcu właściciel lub zarządca powinien uzyskać od wykonawcy prac, pisemne oświadczenie o prawidłowości wykonania robót i oczyszczenia z azbestu, a następnie przechowywać je przez okres, co najmniej 5 lat, wraz z inną dokumentacją budynku, budowli, instalacji lub urządzenia oraz terenu.

Procedura 2 – schemat graficzny

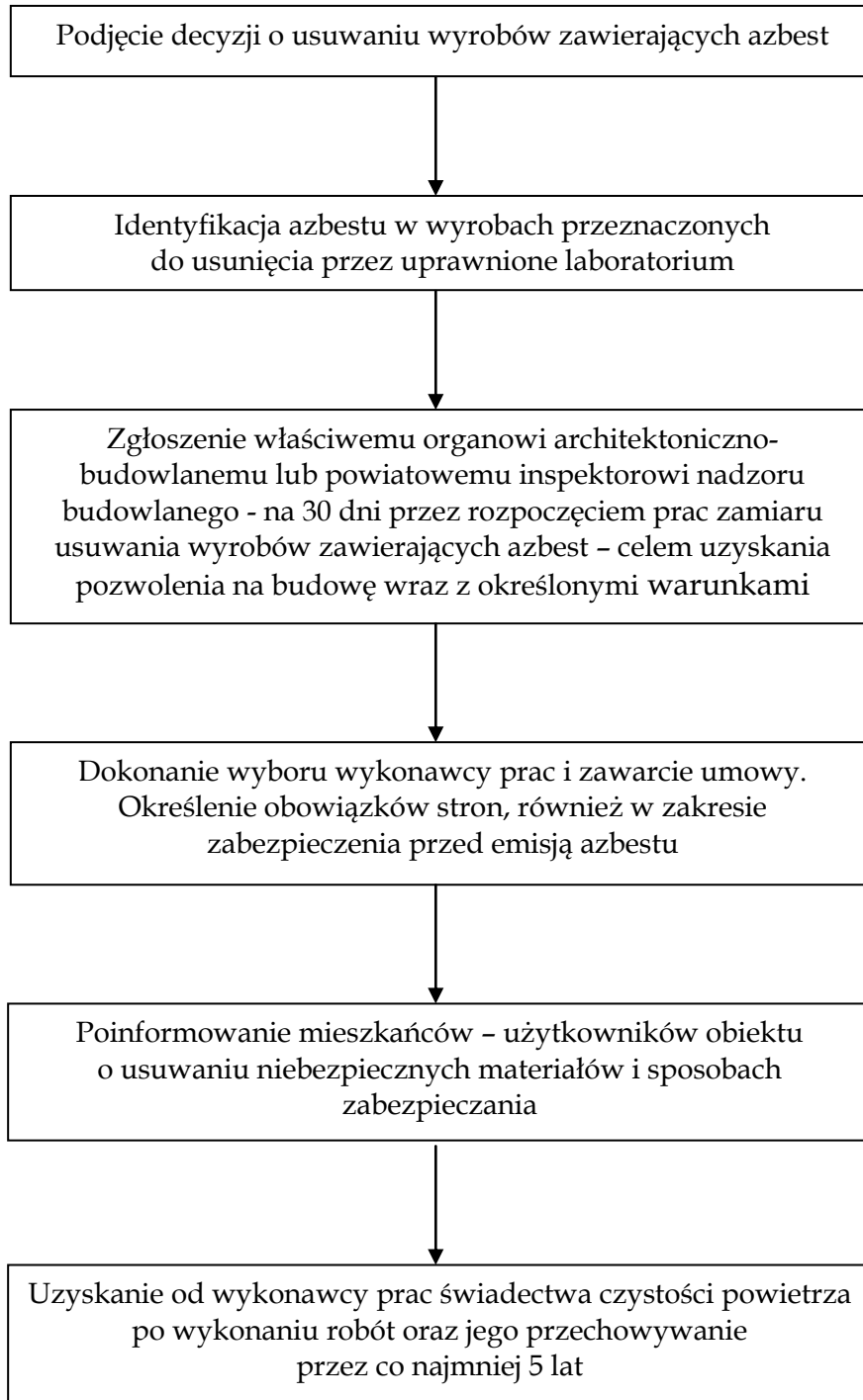

Procedura 3. Postępowanie przy pracach przygotowawczych do usuwania wyrobów zawierających azbest

Cel procedury

Celem procedury jest przedstawienie zasad postępowania podczas prac przygotowawczych do zabezpieczania lub usuwania wyrobów zawierających azbest.

Zakres procedury

Zakres procedury obejmuje całokształt prac oraz postępowania dotyczącego przygotowania do zabezpieczenia lub usuwania wyrobów zawierających azbest.

Opis szczegółowy

W rozumieniu przepisów ustawy o odpadach (art. 3 ust. 3 pkt. 22) *wytwórcą odpadów powstających w wyniku świadczenia usług w zakresie budowy, rozbiórki, remontu obiektów, czyszczenia zbiorników lub urządzeń oraz sprzątnięcia, konserwacji i napraw jest podmiot, który świadczy usługę, chyba, że umowa o świadczeniu usługi stanowi inaczej, a więc wykonawca prac polegających na zabezpieczeniu lub usuwaniu wyrobów zawierających azbest.*

Wytwórcę odpadów obowiązuje postępowanie określone przepisami ustawy o odpadach. Podstawową czynnością dla przedsiębiorcy, który zamierza podjąć działalność w zakresie wytwarzania odpadów niebezpiecznych zawierających azbest, w ilości powyżej 0,1 Mg rocznie, jest opracowanie programu gospodarki odpadami niebezpiecznymi i zawierającymi azbest zatwierdzonego przez właściwego, ze względu na miejsce wytwarzania odpadów, starostę.

W niektórych, określonych ustawą przypadkach, program zatwierdza wojewoda.

Program gospodarki odpadami niebezpiecznymi dołączony do wniosku o wydanie decyzji zatwierdzającej program, powinien zawierać:

- wyszczególnienie rodzajów odpadów niebezpiecznych, przewidzianych do wytwarzania, a w przypadku, gdy określenie rodzaju nie jest wystarczające do ustalenia zagrożeń, jakie mogą powodować odpady niebezpieczne, właściwy organ może wezwać wnioskodawcę do podania składu chemicznego i właściwości odpadów,
- określenie ilości odpadów niebezpiecznych poszczególnych rodzajów przewidzianych do wytworzenia w ciągu roku,
- informacje wskazujące na sposoby zapobiegania powstawaniu odpadów niebezpiecznych lub ograniczenia ilości odpadów i ich negatywnego oddziaływania na środowisko,

- opis dalszego sposobu gospodarowania odpadami niebezpiecznymi, z uwzględnieniem zbierania, transportu, odzysku i unieszkodliwiania odpadów niebezpiecznych,
- wskazanie miejsca i sposobu oraz rodzaju magazynowanych odpadów niebezpiecznych.

Wytwórca odpadów (wytwarzający rocznie do 0,1 Mg odpadów niebezpiecznych) na 30 dni przed rozpoczęciem działalności powodującej powstawanie odpadów lub zmianą tej działalności wpływającą na ilość lub rodzaj wytwarzanych odpadów lub sposobów gospodarowania nimi, opracowuje i składa właściwemu wojewodzie lub staroście (w 4 egzemplarzach) informację o wytwarzanych odpadach oraz sposobach gospodarowania nimi.

Informacja powinna zawierać:

- wyszczególnienie rodzajów odpadów przewidzianych do wytwarzania, w przypadku, gdy określenie rodzaju nie jest wystarczające, do ustalenia zagrożeń, jakie te odpady mogą powodować, właściwy organ może wezwać wnioskodawcę do podania podstawowego składu chemicznego i właściwości odpadów,
- określenie ilości odpadów poszczególnych rodzajów przewidzianych do wytwarzania w ciągu roku,
- informacje wskazujące na sposoby zapobiegania powstawaniu odpadów lub ograniczania ilości odpadów i ich negatywnego oddziaływania na środowisko,
- opis dalszego sposobu gospodarowania odpadami, z uwzględnieniem zbierania, transportu, odzysku i unieszkodliwiania odpadów,
- wskazanie miejsca i sposobu oraz rodzaju magazynowanych odpadów.

Do rozpoczęcia działalności powodującej powstawanie odpadów można przystąpić, jeżeli organ właściwy do przyjęcia informacji, w terminie 30 dni od dnia złożenia informacji nie wniesie sprzeciwu, w drodze decyzji. Wytwórca odpadów może zlecić wykonanie obowiązku gospodarowania odpadami innemu posiadaczowi odpadów. Posiadacz odpadów może je przekazywać wyłącznie podmiotom, które uzyskały zezwolenie właściwego organu na prowadzenie działalności w zakresie gospodarki odpadami.

Po dopełnieniu obowiązków wynikających z ogólnych zasad postępowania wykonawca prac uprawniony jest do przyjęcia zlecenia i zawarcia umowy na wykonanie prac zabezpieczenia lub usuwania wyrobów zawierających azbest, wraz z oczyszczaniem miejsca prac z azbestem. Dla prawidłowego zawarcia umowy koniecznym jest określenie stanu środowiska przed przystąpieniem do prac, w tym strefy przyszłych prac. Pozwoli to na określenie stopnia narażenia na azbest w miejscu pracy oraz prawidłowe przygotowanie planu prac.

Plan pracy powinien być sporządzony zgodnie ze stosownymi przepisami i zawierać m.in.:

- określenie miejsca wykonywania prac oraz charakteru prac i przewidywanego czasu ich trwania,
- określenie rodzaju azbestu w wyrobach przeznaczonych do usunięcia,
- aktualną „Ocenę stanu...”,
- przewidywaną ilość wytwarzanych odpadów do usunięcia,
- ustalenie odpowiednich sposobów usuwania wyrobów zawierających azbest,
- określenie rodzajów i metod pracy, z uwzględnieniem technicznych środków,
- określenie sposobów eliminowania lub ograniczenia uwalniania się pyłu azbestu do powietrza,
- zapewnienie pracownikom niezbędnej ochrony zdrowia i bezpieczeństwa pracy,
- charakterystykę środków ochronnych użytych do ochrony pracowników i innych osób znajdujących się w miejscu pracy.

Następnie powinien zostać opracowany plan bezpieczeństwa i ochrony zdrowia, "plan bioz", obejmujący m.in.:

- informacje dotyczące przewidywanych zagrożeń, występujących podczas realizacji robót budowlanych, określające skalę i rodzaje zagrożeń oraz miejsce i czas ich wystąpienia,
- informacje o wydzieleniu i oznakowaniu miejsc prowadzenia robót budowlanych, stosownie do rodzaju zagrożenia,
- informacje o sposobie prowadzenia instruktażu pracowników przed przystąpieniem do realizacji robót szczególnie niebezpiecznych, w tym: określenie zasad postępowania w przypadku wystąpienia zagrożenia, konieczność stosowania przez pracowników środków ochrony indywidualnej, zasady bezpośredniego nadzoru nad pracami szczególnie niebezpiecznymi, przez wyznaczone w tym celu osoby,
- określenie sposobu przechowywania i przemieszczania materiałów, wyrobów, substancji oraz preparatów niebezpiecznych na terenie budowy,
- wskazanie środków technicznych i organizacyjnych, zapobiegających niebezpieczeństwom wynikającym z wykonywania robót budowlanych w strefach szczególnego zagrożenia zdrowia lub w ich sąsiedztwie.

Pracodawca jest obowiązany zapoznać pracowników lub ich przedstawicieli z planem prac, szczególnie w zakresie bezpieczeństwa i ochrony zdrowia.

Wykonawca prac jest obowiązany przeszkolić wszystkie osoby pozostające w kontakcie z azbestem, pracowników bezpośrednio zatrudnionych, kierujących i nadzorujących prace w zakresie zasad bezpieczeństwa i higieny pracy przy postępowaniu z wyrobami zawierającymi azbest i ich odpadami. Szkolenie powinno być przeprowadzone zgodnie z przepisami rozporządzenia Ministra Pracy i Polityki Socjalnej, oraz przez upoważnione instytucje i potwierdzone odpowiednim świadectwem lub zaświadczeniem.

Pracodawca jest obowiązany do:

- ⇒ zapewnienia pracownikom odpowiednich ubrań roboczych zabezpieczających pracowników w czasie trwania robót i oczyszczania terenu.
- ⇒ przygotowania, prowadzenia i przechowywania rejestru pracowników narażonych na działanie azbestu.

Ważną sprawą jest przygotowanie miejsca i sposobu tymczasowego magazynowania odpadów niebezpiecznych na placu budowy, po ich demontażu, a jeszcze przed transportem na składowisko. Miejsce takie powinno być wydzielone i zabezpieczone przed dostępem osób niepowołanych oraz oznakowane znakami ostrzegawczymi o treści: „Uwaga! Zagrożenie azbestem!”, „Osobom nieupoważnionym wstęp wzbroniony”.

Na potrzeby ewidencji odpadów niebezpiecznych, wytwórca odpadów przygotowuje dokumenty, którymi są:

- karta ewidencji odpadu,
- karta przekazania odpadu.

Celem zapewnienia składowania odpadów niebezpiecznych powstałych po usuwaniu wyrobów zawierających azbest, wytwórca odpadów powinien przed przeprowadzeniem robót, zawrzeć porozumienie z zarządzającym składowiskiem odpadów niebezpiecznych zawierających azbest. Ważne znaczenie dla prawidłowego przygotowania robót ma skompletowanie wyposażenia technicznego, w tym narzędzi ręcznych i wolnoobrotowych, narzędzi mechanicznych, urządzeń wentylacyjnych oraz podstawowego sprzętu przeciwpożarowego. Na tym etapie należy też zabezpieczyć techniczne środki zapobiegające emisji azbestu w miejscu pracy oraz środowisku, w zależności od określenia stanu środowiska, przed przystąpieniem do wykonywania prac.

Jeżeli usuwane są wyroby o gęstości objętościowej mniejszej niż 1000kg/m³, lub inne, mocno uszkodzone, a także zawierające krokidolit oraz wyroby znajdujące się w pomieszczeniach zamkniętych, to niezbędne jest zawarcie umowy z laboratorium upoważnionym do prowadzenia monitoringu powietrza.

W planie prac – w zależności od wielkości lub specyfiki budynku, budowli, instalacji lub urządzenia, a również terenu, gdzie prowadzone będą prace zabezpieczenia lub usuwania wyrobów zawierających azbest, także występującego stopnia narażenia na azbest – mogą zostać określone również inne niezbędne wymagania.

Procedura 3 – schemat graficzny

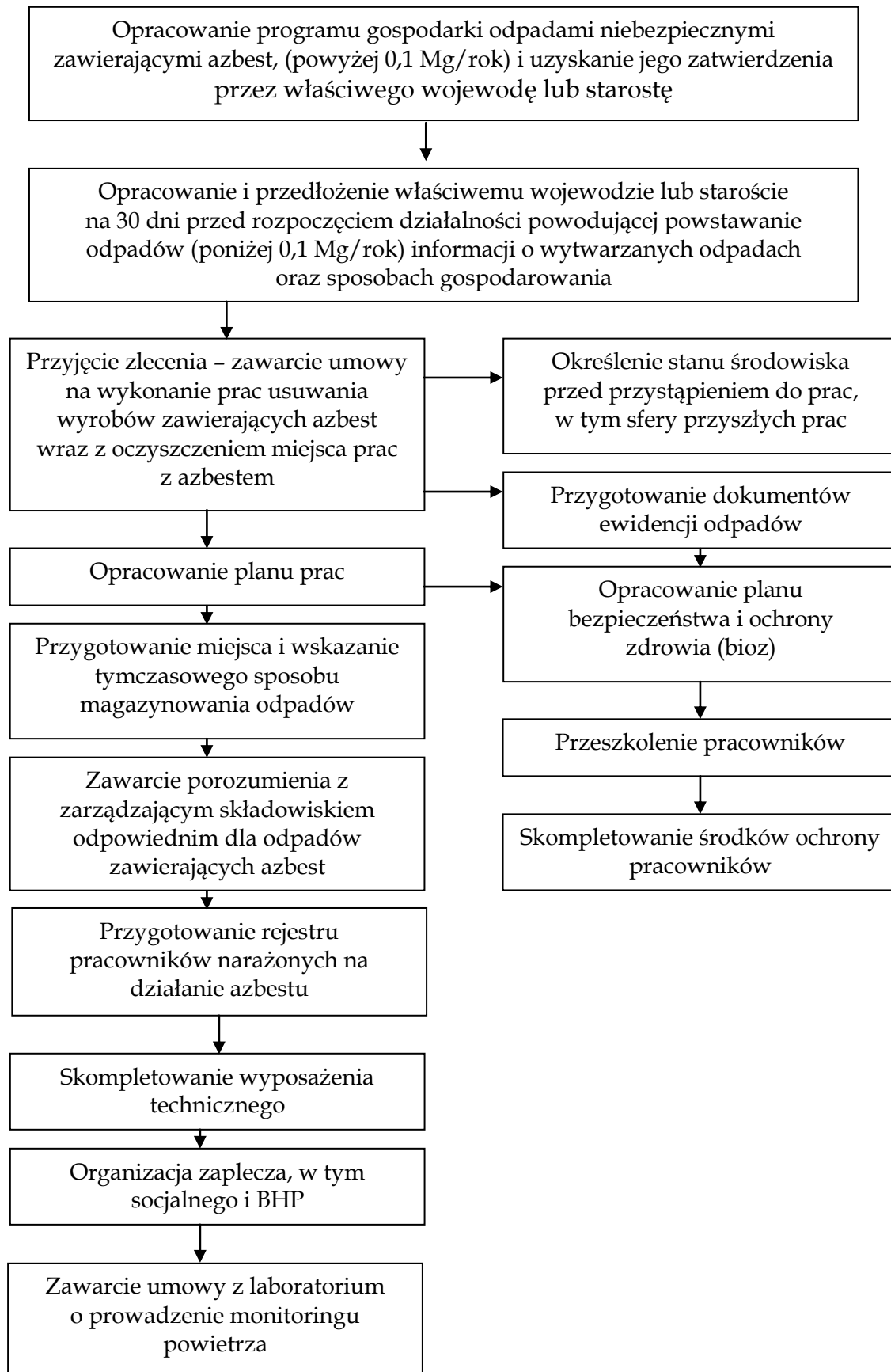

Procedura 4. Prace polegające na usuwaniu wyrobów zawierających azbest, wytwarzaniu odpadów niebezpiecznych, wraz z oczyszczeniem obiektu, terenu, instalacji.

Cel procedury

Celem procedury jest przedstawienie zakresu obowiązków i zasad postępowania wykonawców (wytwórców odpadów) prac polegających na zabezpieczeniu lub usuwaniu wyrobów zawierających azbest.

Zakres procedury

Zakres procedury obejmuje działania od rozpoczęcia do zakończenia prac polegających na zabezpieczeniu lub usuwaniu wyrobów zawierających azbest, wytwarzaniu odpadów niebezpiecznych, wraz z oczyszczaniem budynku, budowli, instalacji lub urządzenia i terenu z pozostałości azbestu.

Opis szczegółowy

Na wstępie należy wykonać odpowiednie zabezpieczenia obiektu, będącego przedmiotem prac i miejsc ich wykonywania, a także terenu wokół – przed emisją pyłu azbestu, która może mieć miejsce w wyniku prowadzenia prac.

Teren należy ogrodzić, zachowując bezpieczne odległości od traktów komunikacyjnych

dla pieszych, nie mniej niż 2 m przy zastosowaniu osłon. Teren prac należy ogrodzić poprzez oznakowanie taśmami ostrzegawczymi w kolorze biało-czerwonym i umieszczenie tablic ostrzegawczych z napisami „Uwaga! Zagrożenie Azbestem!”, „Osobom nieupoważnionym wstęp wzbroniony” lub „Zagrożenie Azbestem krokidolitem”.

Przy pracach elewacyjnych powinny być stosowane odpowiednie kurtyny zasłaniające fasadę obiektu, aż do gruntu, a teren wokół objęty kurtyną, powinien być wyłożony grubą folią, dla łatwego oczyszczania po każdej zmianie roboczej.

Ogólne zasady postępowania przy usuwaniu wyrobów zawierających azbest określają następujące wymagania:

- ⇒ nawilżanie wodą wyrobów zawierających azbest przed ich usuwaniem i utrzymywanie w stanie wilgotnym przez cały czas pracy,
- ⇒ demontaż całych wyrobów (płyt, rur, kształtek itp.) bez jakiegokolwiek uszkodzenia, tam gdzie jest to technicznie możliwe,
- ⇒ odspajanie wyrobów trwale związanych z podłożem przy stosowaniu wyłącznie narzędzi ręcznych lub wolnoobrotowych narzędzi mechanicznych, wyposażonych w miejscowe instalacje odciągające powietrze,

- ⇒ prowadzenie kontrolnego monitoringu powietrza, w przypadku występowania stężeń pyłu azbestu, przekraczających dopuszczalne wartości dla miejsca pracy,
- ⇒ po każdej zmianie roboczej, usunięte odpady zawierające azbest, powinny zostać szczelnie opakowane i składowane na miejscu ich tymczasowego magazynowania,
- ⇒ codzienne, staranne oczyszczanie strefy prac i terenu wokół, dróg wewnętrznych oraz maszyn i urządzeń, z wykorzystaniem podciśnieniowego sprzętu odkurzającego, zaopatrzonego w filtry o dużej skuteczności ciągu (99,99% lub na mokro). Niedopuszczalne jest ręczne zamiatanie na sucho, jak również czyszczenie pomieszczeń i narzędzi pracy przy użyciu sprężonego powietrza.

W przypadku prowadzenia prac z wyrobami azbestowo-cementowymi, których gęstość objętościowa wynosi mniej niż 1000kg/m³, (tzw. miękkie), a także z innymi wyrobami, których powierzchnia jest w widoczny sposób uszkodzona lub zniszczona lub, jeżeli prace prowadzone są na obiektach, z wyrobami zawierającymi azbest krokidolit, lub też w pomieszczeniach zamkniętych, powinny być zastosowane szczególne zabezpieczenia strefy prac i ochrony pracowników oraz środowiska, niezależnie od ogólnych zasad postępowania. Są to m.in.:

- komory dekontaminacyjne (śluzy) dla całych pomieszczeń lub stanowiące łącznik izolacyjny między miejscem stanowiącym strefę prac, a miejscem na zewnątrz obiektu,
- zaostrzone rygory przestrzegania stosowania środków ochrony osobistej,
- inne metody, określone na etapie prac przygotowawczych.

W obiekcie przylegającym do strefy prac, należy zastosować odpowiednie zabezpieczenia, w tym uszczelnienie otworów okiennych i drzwiowych, a także inne, właściwe dla stopnia narażenia środki zabezpieczające.

Wszystkie zdemontowane wyroby zawierające azbest powinny być szczelnie opakowane w folie z polietylenu, lub polipropylenu o grubości nie mniejszej niż 0,2 mm i zamykane w sposób uniemożliwiający przypadkowe otwarcie (zgrzewem ciągłym lub taśmą klejącą). Niedopuszczalne jest stosowanie worków papierowych. Odpady powstałe z wyrobów o gęstości objętościowej większej niż 1000kg/m³, a więc płyty i rury azbestowo-cementowe, lub ich części powinny być szczelnie opakowane w folię. Pył azbestowy oraz odpady powstałe z wyrobów o gęstości objętościowej mniejszej niż 1000kg/m³ powinny być zestalone przy użyciu cementu lub żywic syntetycznych i po związaniu spoiwa szczelnie zapakowane w folię. Pakowanie usuniętych wyrobów zawierających azbest powinno odbywać się wyłącznie do opakowań przeznaczonych do ostatecznego składowania i wyraźnie oznakowane, w sposób określony dla azbestu. Etykiety i zamieszczone na nich napisy powinny być trwałe, nieulegające zniszczeniu, pod wpływem warunków atmosferycznych i czynników mechanicznych.

Dla usuniętych odpadów niebezpiecznych zawierających azbest oraz ich transportu na składowisko odpadów niebezpiecznych, wypełnia się:

- kartę ewidencji odpadu,
- kartę przekazania odpadów.

Po zakończeniu prac polegających na usuwaniu wyrobów zawierających azbest – wytwarzaniu odpadów niebezpiecznych – wykonawca prac ma obowiązek dokonania prawidłowego oczyszczenia strefy prac i otoczenia z pozostałości azbestu. Oczyszczenie powinno nastąpić przez zastosowanie urządzeń filtracyjno wentylacyjnych z wysokoskutecznym filtrem (99,99%) lub na mokro.

Wykonawca prac ma obowiązek przedstawienia właścicielowi lub zarządcy obiektu, będącego przedmiotem prac, oświadczenia stwierdzającego prawidłowość wykonania prac i oczyszczenia z azbestu. W przypadku, kiedy przedmiotem prac były wyroby o gęstości objętościowej mniejszej niż 1000kg/m³ lub wyroby mocno uszkodzone i zniszczone lub prace obejmowały wyroby zawierające azbest krokydolit lub prowadzone były w pomieszczeniach zamkniętych, wykonawca prac ma obowiązek przedstawienia wyników badania powietrza, przeprowadzonego przez uprawnione do tego laboratorium lub instytucję.

Procedura 4 – schemat graficzny

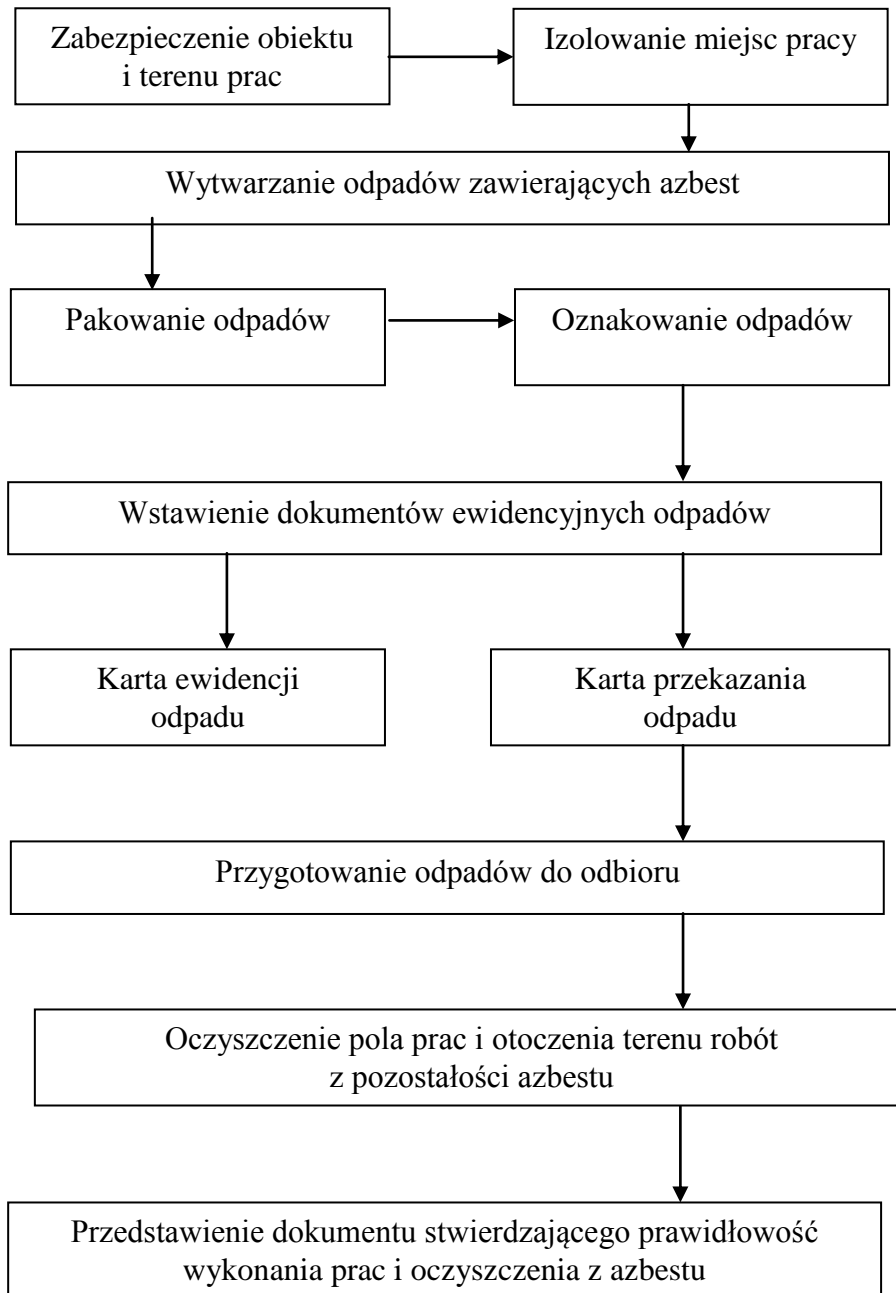

Procedura 5. Przygotowanie i transport odpadów niebezpiecznych zawierających azbest

Cel procedury

Celem procedury jest przedstawienie zakresu obowiązków i zasad postępowania dotyczących przygotowania i transportu odpadów niebezpiecznych zawierających azbest.

Zakres procedury

Zakres procedury obejmuje działania począwszy od uzyskania zezwolenia na transport odpadów niebezpiecznych zawierających azbest, poprzez pozostałe czynności i obowiązki transportującego takie odpady - aż do ich przekazania na składowisko odpadów, przeznaczone do wyłącznego składowania odpadów zawierających azbest.

Opis szczegółowy

Posiadacz odpadów, który prowadzi działalność w zakresie zbierania lub transportu odpadów jest obowiązany uzyskać zezwolenie na prowadzenie tej działalności. Zezwolenie na prowadzenie działalności w zakresie transportu odpadów wydaje starosta. Właściwym starostą do wydania zezwolenia na transport odpadów jest starosta właściwy ze względu na miejsce siedziby lub zamieszkania posiadacza odpadów.

Wniosek o zezwolenie na prowadzenie działalności w zakresie transportu odpadów powinien zawierać:

- wyszczególnienie rodzajów odpadów przewidzianych do transportu, w przypadku, gdy określenie rodzaju jest niewystarczające do ustalenia, zagrożeń, jakie te odpady mogą powodować dla środowiska, właściwy organ może wezwać wnioskodawcę do podania podstawowego składu chemicznego i właściwości odpadów,
- oznaczenie obszaru prowadzenia działalności,
- wskazanie sposobu i środków transportu odpadów,
- przedstawienie możliwości technicznych i organizacyjnych pozwalających należycie wykonywać działalność w zakresie transportu odpadów,
- przewidywany okres wykonywania działalności w zakresie transportu odpadów.
-

Zezwolenie na prowadzenie działalności w zakresie transportu odpadów jest wydawane w drodze decyzji przez właściwy organ na czas oznaczony nie dłuższy niż 10 lat.

Transportem odpadów niebezpiecznych zawierających azbest może zajmować się wytwórca odpadów lub inny, uprawniony do tego podmiot prawny. Wytwórca odpadów, który transportuje wytworzone przez siebie odpady jest zwolniony z obowiązku uzyskania decyzji na transport odpadów. W każdym innym przypadku

konieczne jest uzyskanie od właściwego starosty zezwolenia na transport odpadów niebezpiecznych zawierających azbest.

Zlecający usługę transportu odpadów jest obowiązany wskazać prowadzącemu działalność w zakresie transportu odpadów miejsce odbioru odpadów oraz posiadacza odpadów, do którego należy dostarczyć te odpady. Prowadzący działalność w zakresie transportu odpadów jest obowiązany dostarczyć te odpady do posiadacza odpadów, który został mu wskazany przez zlecającego usługę.

Przekazanie partii odpadów zawierających azbest przez wytwórcę odpadów innemu posiadaczowi odpadów niebezpiecznych, np. w celu ich dalszego transportu odbywa się z zastosowaniem karty przekazania odpadu – sporządzonej przez wytwórcę odpadów.

Do obowiązków prowadzącego działalność w zakresie transportu odpadów należy:

- posiadanie karty przekazania odpadu z potwierdzeniem przejęcia odpadu,
- posiadanie dokumentu przewozowego z opisem towarów (odpadów) niebezpiecznych,
- posiadanie świadectwa dopuszczenia pojazdu do przewozu odpadów niebezpiecznych,
- posiadanie przez kierowcę zaświadczenia ADR o ukończeniu kursu dokształcającego dla kierowców pojazdów przewożących towary niebezpieczne,
- oznakowanie pojazdu odblaskowymi tablicami ostrzegawczymi,
- utrzymanie czystości skrzyni ładunkowej pojazdu,
- sprawdzenie stanu opakowań i ich oznakowanie litera „a”,
- sprawdzenie umocowania sztuk przesyłki z odpadami w pojeździe.

Transport odpadów niebezpiecznych zawierających azbest, należy prowadzić z zachowaniem przepisów dotyczących transportu towarów niebezpiecznych spełniając określone w tych przepisach kryteria klasyfikacyjne.

Posiadacz odpadów, dokonujący ich transportu, obowiązany jest do posiadania dokumentu przewozowego materiałów niebezpiecznych, który według ADR powinien zawierać:

- numer rozpoznawczy odpadu nadawanego do przewozu i jego pełna nazwę,
- klasę, do której należy odpad nadawany do przewozu,
- liczbę sztuk przesyłki,
- całkowitą ilość przewożonych odpadów,
- nazwy i adresy nadawcy oraz odbiorcy przewożonych odpadów (składowiska).

Do przewożenia odpadów zawierających azbest mogą być używane samochody ciężarowe z nadwoziem skrzyniowym, bez przyczepy lub z jedną przyczepą.

Pojazdy przewożące odpady niebezpieczne powinny być zaopatrzone w świadectwo dopuszczenia pojazdu do przewozu towarów niebezpiecznych. Świadectwo to wystawiane jest przez Dyrektora Transportowego Dozoru Technicznego na podstawie badania technicznego pojazdu dokonanego przez okręgową stację kontroli pojazdów oraz sprawdzenia dokonanego przez Transportowy Dozór Techniczny. Kierowca wyznaczony do przewozu odpadów zawierających azbest, obowiązany jest posiadać – poza prawem jazdy – zaświadczenie ADR ukończenia kursu dokształcającego kierowców pojazdów przewożących towary niebezpieczne, wydane przez podmiot posiadający zezwolenie marszałka województwa na prowadzenie takiej działalności.

Każdy pojazd przewożący odpady zawierające azbest powinien być oznakowany dwiema odblaskowymi tablicami ostrzegawczymi bez numerów rozpoznawczych. Tablice te powinny być prostokątne, o wymiarach 30x40 cm, barwy pomarańczowej odblaskowej, dookoła otoczone czarnym nieodblaskowym paskiem o szerokości nieprzekraczającej 15mm. Po wyładowaniu odpadów tablice te nie mogą być widoczne na pojeździe stojącym lub poruszającym się po drodze.

Przed każdym załadunkiem odpadów, skrzynia ładunkowa pojazdu powinna być dokładnie oczyszczona, w szczególności z ostrych i twardych przedmiotów (np. gwoździ, śrub) nie stanowiących integralnej części nadwozia pojazdu. Wskazane jest wyłożenie podłogi skrzyni ładunkowej folią, w celu zabezpieczenia przed uszkodzeniem opakowań. Załadunek i rozładunek odpadów (palet, pojemników typu big-bag) powinny odbywać się przy wykorzystaniu dźwigu lub podnośnika.

Transportujący odpady powinien odmówić przyjęcia przesyłki odpadów, która nie posiada oznakowania wyrobów i odpadów zawierających azbest oraz w przypadku, gdy opakowanie zostało uszkodzone przy załadunku. Sztuki przesyłki z opadami zawierającymi azbest powinny być ułożone i umocowane na pojeździe tak, aby w czasie ich przewozu nie przesuwwały się oraz nie były narażone na tarcie, wstrząsy, przewracanie się i wypadnięcie z pojazdu. W trakcie przewozu ładunek powinien być dokładnie zabezpieczony folią lub plandeką przed uszkodzeniem.

Po każdym wyładunku odpadów z pojazdu, należy dokładnie sprawdzić, czy na powierzchni skrzyni ładunkowej nie znajdują się pozostałości po przewożonych odpadach. W razie stwierdzenia takiej pozostałości należy niezwłocznie ją usunąć oraz dokładnie oczyścić pojazd i jego wyposażenie z zachowaniem zasad przewidzianych dla prac przy usuwaniu azbestu.

Odpady niebezpieczne zawierające azbest transportowane są na składowisko przeznaczone do wyłącznego składowania odpadów zawierających azbest. Tam następuje ich przekazanie następnemu posiadaczowi odpadów – zarządzającemu składowiskiem i potwierdzenie tego faktu na karcie przekazania odpadu.

Procedura 5 – schemat graficzny

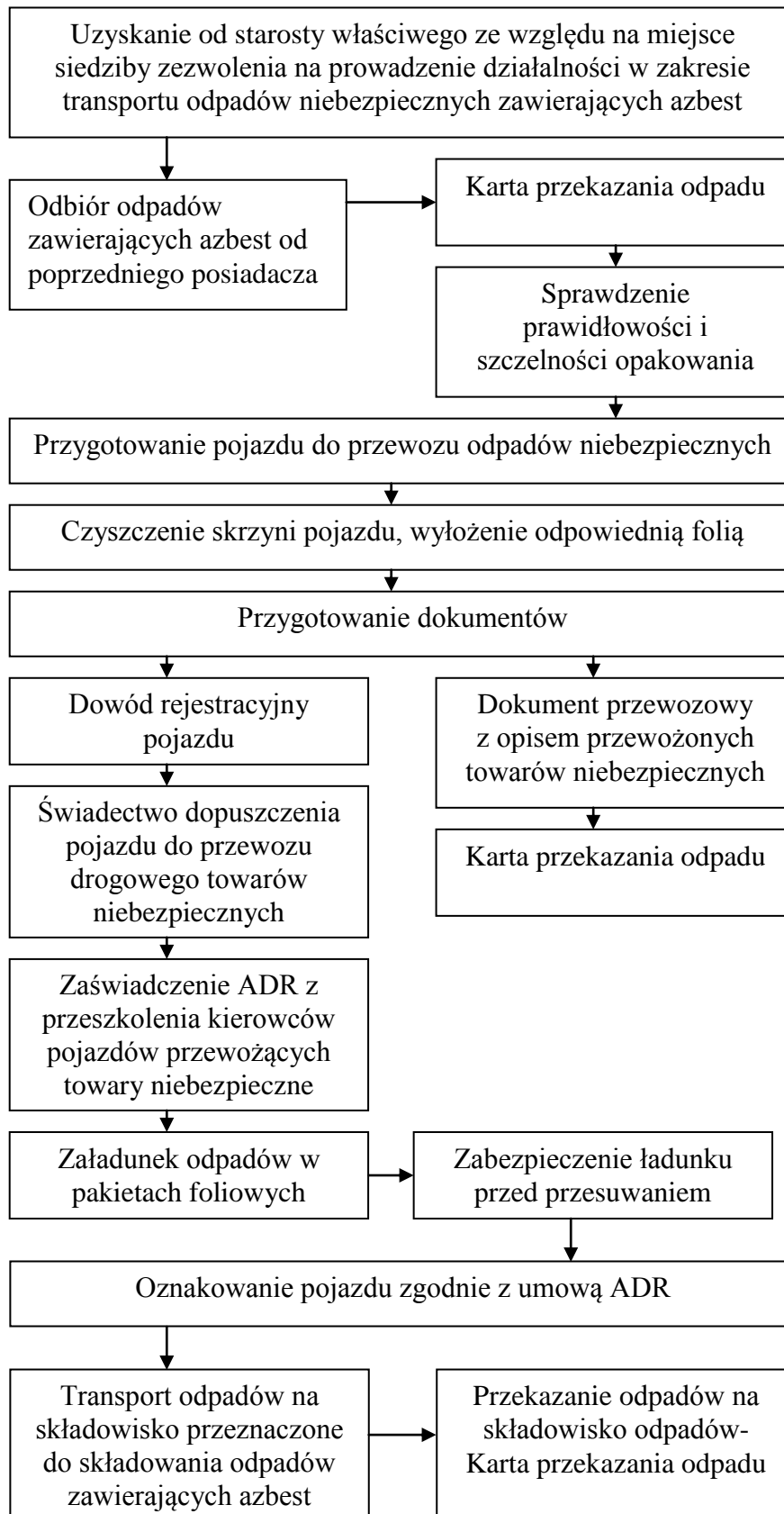

Procedura 6. Składowanie odpadów na składowiskach lub wydzielonych kwaterach przeznaczonych do wyłącznego składowania odpadów zawierających azbest

Cel procedury

Celem procedury jest przedstawienie zakresu i zasad postępowania dotyczących składowania na składowiskach odpadów lub na wydzielonych kwaterach na terenie innych składowisk odpadów, przeznaczonych do wyłącznego składowania odpadów niebezpiecznych zawierających azbest.

Zakres procedury

Zakres procedury obejmuje działania począwszy od przyjęcia partii odpadów na składowisko, poprzez dalsze czynności, aż do sporządzenia rocznego zbiorczego zestawienia danych o rodzaju i ilości przyjętych odpadów.

Opis szczegółowy

Do obowiązków zarządzającego składowiskiem odpadów niebezpiecznych zawierających azbest należy:

- przeszkolenie pracowników w zakresie bezpiecznych metod postępowania z odpadami zawierającymi azbest,
- potwierdzenie w karcie przekazania odpadów przyjęcia partii odpadów na składowisko,
- sporządzenie zbiorczego zestawienia danych o rodzaju i ilości odpadów przyjętych na składowisko,
- składowanie odpadów zgodnie z przepisami dotyczącymi odpadów niebezpiecznych zawierających azbest oraz zatwierdzoną instrukcją eksploatacji składowiska,
- zapewnienie deponowania odpadów w sposób nie powodujący uszkodzenia opakowań odpadów,
- wykorzystywanie racjonalnie pojemności eksploatacyjnej składowiska.

Odpady zawierające azbest pochodzące z budowy, remontu i demontażu obiektów budowlanych oraz infrastruktury drogowej oznaczone w katalogu odpadów kodami 17 06 01* i 17 06 05* mogą być unieszkodliwiane przez składowanie na składowiskach lub wydzielonych kwaterach na terenie innych składowisk, przeznaczonych do wyłącznego składowania tych odpadów.

Składowiska lub kwatery buduje się w specjalnie wykonanych zagłębieniach terenu ze ścianami bocznymi zabezpieczonymi przed osypywaniem się.

Zarządzający składowiskiem powinien uzyskać pozwolenie na użytkowanie składowiska po zatwierdzeniu instrukcji eksploatacji oraz po przeprowadzeniu kontroli przez wojewódzkiego inspektora ochrony środowiska.

Instrukcje eksploatacji składowiska odpadów niebezpiecznych zatwierdza, w drodze decyzji wojewoda.

Kierownik składowiska powinien posiadać świadectwo stwierdzające kwalifikacje w zakresie gospodarowania odpadami i m.in. obowiązany jest do prowadzenia ewidencji ilości odpadów przyjmowanych na składowisko.

Zarządzający składowiskiem posiadającym wydzielone kwatery powinien zapewnić selektywne składowanie odpadów zawierających azbest, w izolacji od innych odpadów, a miejsce składowania powinno być oznakowane i zaznaczone na planie sytuacyjnym składowiska. Odpady powinny być deponowane na składowiskach zlokalizowanych na terenach oddalonych od budynków mieszkalnych i izolowanych pasem zieleni.

Prace związane z deponowaniem odpadów zawierających azbest należy prowadzić w sposób zabezpieczający przed emisją pyłu azbestowego do powietrza, a podstawowym zadaniem jest niedopuszczenie do rozszczelnienia opakowań odpadów. Opakowania z odpadami należy zdejmować z pojazdu przy pomocy urządzeń dźwigowych i ostrożnie układać w kwaterze składowiska. Niedopuszczalne jest zrzucanie lub wysypywanie odpadów z samochodów. Warstwa zdeponowanych odpadów powinna być zabezpieczona przed uszkodzeniem opakowań przez przykrycie folią lub warstwą gruntu o grubości około 5cm.

Opakowania z odpadami powinny być układane zgodnie z technologią składowania zatwierdzoną w instrukcji eksploatacji składowiska, uwzględniającą racjonalne wykorzystanie pojemności obiektu.

Niedopuszczalne jest kompaktowanie odpadów zawierających azbest, ani poruszanie się pojazdów mechanicznych po powierzchni składowanych odpadów. Dla składowisk odpadów zawierających azbest o kodach 17 06 01* i 17 06 05* nie stosuje się rozporządzenia Ministra Środowiska z dnia 9 grudnia 2002 r. w sprawie zakresu, czasu, sposobu oraz warunków prowadzenia monitoringu składowisk odpadów.

Po zakończeniu składowania odpadów zawierających azbest na poziomie 2 m poniżej terenu otoczenia i wypełnieniu gruntem do poziomu terenu, zarządzający składowiskiem powinien złożyć wniosek do właściwego organu w celu uzyskania zgody na zamknięcie składowiska lub jego wydzielonej części.

Zgodę na zamknięcie składowiska odpadów niebezpiecznych wydaje w drodze decyzji wojewoda po przeprowadzeniu kontroli składowiska przez wojewódzkiego inspektora ochrony środowiska.

Procedura 6 – schemat graficzny

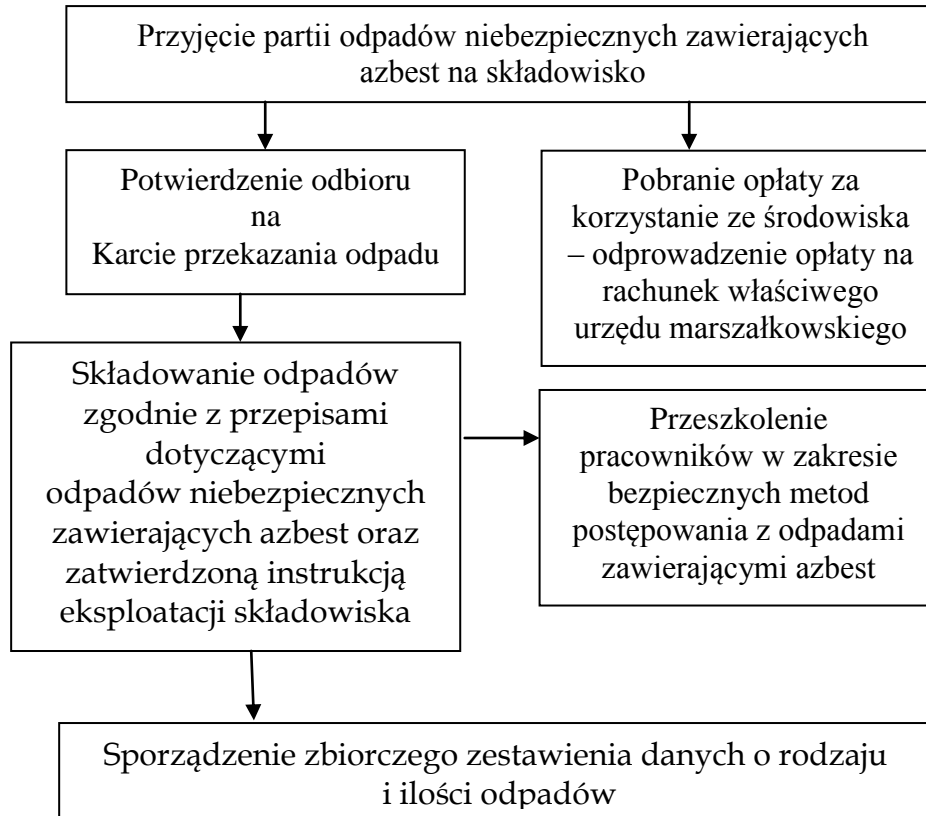

5. Kierunki działań powiatu: pomoc finansowa i edukacja ekologiczna

Gminy z terenu Powiatu Gnieźnieńskiego przeprowadziły całkowitą inwentaryzację obiektów budowlanych należących do osób prywatnych. Na podstawie przeprowadzonej przez gminy Powiatu Gnieźnieńskiego inwentaryzacji stwierdzono następujące ilości materiałów zawierających azbest w istniejących budowlach.

Gmina	Ilość [m ²]	Ilość [Mg]*
m. Gniezno	44 820	650
gm. Gniezno	294 352	4 268
Czerniejewo	81 309	1 179
Kiszkowo	470 000	6 815
Kłecko	514 700	7 463
Łubowo	201 383	2 920
Mieleszyn	136 750	1 982
Niechanowo	336 000	4 872
Trzemeszno	323 798	4 695
Witkowo	236 439	3 428
RAZEM	2 639 551	33 577

* waga jednego metra² - 0,0145Mg

Dane uzyskane z Wydziału Ochrony Środowiska, Rolnictwa i Leśnictwa
Starostwa Powiatowego w Gnieźnie.

Przyjmując średni koszt unieszkodliwienia (zdjęcie z dachu, pakowanie, transport i unieszkodliwienie przez składowanie) 1 m² eternitu, wynoszący na dzień dzisiejszy 30,00 PLN, całkowity koszt usunięcia zinwentaryzowanych wyrobów znajdujących się na budowlach należących do osób fizycznych wyniósłby 79 186 530 PLN.

Na podstawie danych zawartych w powyższym zestawieniu można stwierdzić, że niezbędne będzie podjęcie działań przez Starostwo Powiatowe w Gnieźnie oraz samorządy gminne, do udzielenia pomocy ich mieszkańcom w usunięciu i unieszkodliwieniu odpadów azbestowych. Nadmienić należy, że najpilniej powinny być usunięte pokrycia dachowe uszkodzone, które zagrażają zdrowiu ludzi oraz środowisku.

Podmioty zajmujące się usuwaniem odpadów azbestowych

Na terenie Powiatu Gnieźnieńskiego uprawnionych do usuwania wyrobów zawierających azbest jest 45 podmiotów gospodarczych. Wykaz podmiotów stanowi załącznik do Programu.

Wszystkie podmioty posiadają decyzje zatwierdzające programy gospodarki odpadami niebezpiecznymi na terenie Powiatu Gnieźnieńskiego. W decyzjach tych określono dopuszczalne zgłoszone we wnioskach ilości odpadów wytwarzanych w ciągu roku przez dany podmiot.

Pracodawca zatrudniający pracowników przy usuwaniu wyrobów zawierających azbest ma szczególne obowiązki określone w rozporządzeniu Ministra Pracy i Polityki Socjalnej z dnia 14 października 2005r. w sprawie zasad bezpieczeństwa i higieny pracy przy zabezpieczaniu i usuwaniu wyrobów zawierających azbest oraz programu szkolenia w zakresie bezpiecznego użytkowania takich wyrobów (Dz.U. z 2005 r. Nr 216, poz. 1824).

Pracodawca zobowiązany jest stosować środki ochrony pracowników przed szkodliwym działaniem pyłu zawierającego azbest, a przed przystąpieniem do prac sporządzić ich szczegółowy plan. Pracownicy zatrudnieni przy pracach w kontakcie z azbestem, pracodawcy i osoby kierujące takimi pracami powinni być przeszkoleni w zakresie bezpieczeństwa i higieny pracy zgodnie z programem określonym w załączniku do w/w rozporządzenia.

Przedsiębiorcy zobowiązani są do prowadzenia ilościowej i jakościowej ewidencji odpadów celem zapewnienia kontroli ich przemieszczania. Wzory stosowanych dokumentów określa Rozporządzenie Ministra Środowiska z dnia 14 lutego 2006 r. w sprawie wzorów dokumentów stosowanych na potrzeby ewidencji odpadów (Dz.U. z 2006 r. Nr 30, poz. 213).

Ewidencję prowadzi się za pomocą dwóch dokumentów: karty ewidencji odpadów oraz karty przekazania odpadów. Karta przekazania odpadu wypełniana jest w dwóch egzemplarzach przez posiadacza przekazującego odpady na rzecz innego posiadacza odpadów. Karty informacyjne służą do naliczania opłat za umieszczanie w danym roku odpadów na składowisku, wnoszonych na rachunek dystrybucyjny urzędu marszałkowskiego, właściwego ze względu na miejsce składowania odpadów. Ustawodawca zwolnił odpady zawierające azbest od opłat na rzecz środowiska.

Na terenie Województwa Wielkopolskiego odpady azbestowe deponowane mogą być na terenie Zakładu Utylizacji Odpadów Sp. z o.o., ul. Sulańska 11 w Koninie.

Na podstawie „Poradnika stosowania przepisów i procedur dotyczących pozyskiwania z krajowych i zagranicznych funduszy pomocowych dodatkowych środków finansowych na usuwanie materiałów zawierających azbest” przygotowanego przez Departament Przemysłu Ministerstwa Gospodarki w 2006 r. można wyszczególnić kilka sposobów finansowania takich przedsięwzięć.

Zaliczono do nich środki pochodzące z następujących źródeł:

1. Powiatowy, Gminne i Wojewódzki Fundusz Ochrony Środowiska i Gospodarki Wodnej po opracowaniu regulaminu udzielania takiej pomocy osobom fizycznym.
2. Fundacja EkoFundusz powołanej przez Ministra Finansów celem zarządzania środkami finansowymi pochodzącymi z zamiany części zagranicznego długu na wspieranie przedsięwzięć w ochronie środowiska.
3. Bank Ochrony Środowiska S.A., który uruchomił linię preferencyjnego kredytowania inwestycji związanych z usuwaniem wyrobów zawierających azbest. Uprawnionymi do ubiegania się o kredyt są osoby fizyczne przedsiębiorcy i jednostki samorządu terytorialnego.
4. Środki funduszy strukturalnych Unii Europejskiej – Europejskiego Funduszu Rozwoju Regionalnego (EFRR) oraz Europejskiego Funduszu Spójności (EFS). Jednostki samorządu terytorialnego mogą występować po te środki samodzielnie lub w porozumieniach.

Edukacja ekologiczna.

W realizacji założeń Programu bardzo dużą rolę odgrywa edukacja ekologiczna, a w szczególności stan świadomości ekologicznej mieszkańców danej wspólnoty samorządowej.

O edukacji ekologicznej mówimy wówczas gdy kształtujemy postępowanie i styl życia zgodny z przyrodą i z zasadami zrównoważonego rozwoju.

Upowszechnienie Programu przyczyni się w znaczny sposób do podniesienia świadomości społeczności lokalnej w zakresie zagrożeń związanych z eksploatacją i usuwaniem azbestu, a także w istotny sposób zwiększy ilość unieszkodliwianych zgodnie z prawem odpadów azbestowych. Należy również zadbać aby wszystkie gminy leżące na terenie powiatu gnieźnieńskiego również przyjęły gminne programy usuwania azbestu na swoim terenie.

Aby osiągnąć te cele proponuje się następujące działania:

- ⇒ Umieszczenie wersji elektronicznej „Powiatowego programu usuwania azbestu” na stronach internetowych powiatu i Wydziału Ochrony Środowiska, Rolnictwa i Leśnictwa
- ⇒ Przesłanie wersji drukowanej i elektronicznej do wszystkich gmin leżących na terenie powiatu
- ⇒ Rozpowszechnienie Programu wśród społeczeństwa poprzez kampanię medialną, konferencje dla mieszkańców poszczególnych gmin.

6. Harmonogram realizacji programu

Na podstawie Rozporządzenia Ministra Gospodarki, Pracy i Polityki Społecznej z dnia 2 kwietnia 2004 r. w sprawie sposobów i warunków bezpiecznego użytkowania i usuwania wyrobów zawierających azbest (Dz. U. z 2004 r. Nr 71, poz. 649) do usuwania wyrobów zawierających azbest zobowiązani są właściciele obiektów. Głównym czynnikiem utrudniającym realizację jest koszt wykonania takich robót.

Właściciel, użytkownik wieczysty, lub zarządca nieruchomości a także obiektu, urządzenia budowlanego, instalacji przemysłowej lub innego miejsca zawierającego azbest przeprowadza kontrolę stanu tych wyrobów w terminach wynikających z oceny stanu tych wyrobów. Z przeprowadzonej kontroli okresowej sporządza się w dwóch egzemplarzach ocenę stanu i możliwości bezpiecznego użytkowania wyrobów zawierających azbest. Wzory oceny znajdują się w załączniku do Rozporządzenia Ministra Gospodarki Pracy i Polityki Społecznej z 2 kwietnia 2004 roku zawartych w Dz. U. z 2004 r. nr 71 poz. 649. Jeden egzemplarz oceny stanu wyrobów zawierających azbest przechowuje właściciel, drugi egzemplarz przekazywany jest Powiatowemu Inspektorowi Nadzoru Budowlanego w Gnieźnie w terminie 30 dni od daty sporządzenia oceny.

Gminy są zobowiązane do szczegółowej inwentaryzacji miejsc występowania, ilości i stanu technicznego wyrobów zawierających azbest i jej corocznej aktualizacji oraz opracowania gminnych programów usuwania wyrobów azbestowych.

Wszystkie gminy Powiatu Gnieźnieńskiego podjęły zadanie przeprowadzenia takiej inwentaryzacji. Natomiast tylko gmina Czarniejewo posiada Gminny Program Usuwania Azbestu i Wyrobów Zawierających Azbest przyjęty Uchwałą Nr IX/49/2007 Rady Miasta i Gminy Czarniejewo z 27 czerwca 2007r.

Program działania

Opis przedsięwzięcia	Jednostki realizujące	Szacunkowe koszty w PLN	Potencjalne źródła realizacji	Termin realizacji
Szczegółowa inwentaryzacja określająca stan techniczny wyrobów zawierających azbest	gminy	bezinwestycyjnie	-	prace ciągłe
Opracowanie gminnych programów usuwania wyrobów zawierających azbest i unieszkodliwiania odpadów azbestowych	gminy	Brak danych	budżety gmin	2008 / 2009
Zgłoszenie przez gminy do Starostwa Powiatowego harmonogramu czasowo - finansowego planowanych prac usuwania odpadów azbestowych na lata 2009 - 2013 w celu opracowanie planu wydatków PFOŚiGW	gminy	bezinwestycyjnie	-	X.2008r.
Opracowanie regulaminu udzielania pomocy finansowej osobom fizycznym w likwidacji wyrobów azbestowych ze środków PFOŚiGW	powiat	bezinwestycyjnie	-	2008r.
Wykonanie prac rozbiórkowych i demontażowych lub zabezpieczających zgodnie z opracowanym Programem przez specjalistyczną firmę wraz z unieszkodliwieniem powstałych odpadów	Właściciele nieruchomości,	79 186 530	PWOŚiGW gminy kredyty środki UE	2008 - 2032
Monitoring procesu usuwania i unieszkodliwiania odpadów azbestowych wraz z aktualizacją inwentaryzacji	gminy	bezinwestycyjnie	-	corocznie
Monitoring procesu usuwania wyrobów azbestowych	Powiatowy Inspektor Nadzoru Budowlanego	bezinwestycyjnie	-	prace ciągłe

7. Podsumowanie

1. Odpady azbestowe zaliczane są do odpadów niebezpiecznych i w związku z tym postępowanie z nimi oraz ich unieszkodliwianie powinno być prowadzone wyłącznie przez specjalistyczne firmy pod nadzorem służb budowlanych;
2. Skalę problemu uwidacznia przeprowadzona przez gminy inwentaryzacja wyrobów zawierających azbest (pokrycia dachowe z eternitu). Dane te zostały ujęte w niniejszym Programie i posłużą jako podstawa do dalszych działań w zakresie likwidacji zagrożenia azbestem na terenie Powiatu Gnieźnieńskiego;
3. W Programie wskazano możliwości uzyskania pomocy finansowej dla posiadaczy wyrobów zawierających azbest (ze środków krajowych i unijnych);
4. W związku z długofalowym procesem usuwania odpadów azbestowych (do 2032r.) konieczny jest stały monitoring oraz aktualizacja danych zawartych w powiatowym oraz w przyszłości w gminnych programach usuwania azbestu;
5. W Powiatowy Planie Gospodarki Odpadami na lata 2004 - 2014 podana została informacja o szacunkowej ilości wszystkich wyrobów zawierających azbest, która według ówczesnych szacunków wynosiła 55 000Mg.
6. Powołanie Powiatowego Koordynatora Programu Usuwania Wyrobów Zawierających Azbest do nadzoru realizacji programu na terenie powiatu oraz koordynacji działań w gminach w zakresie wykonawczym.

Załącznik nr 1 do „Powiatowego programu usuwania azbestu i wyrobów zawierających azbest dla powiatu gnieźnieńskiego”

**Wykaz podmiotów posiadających decyzje Starosty Gnieźnieńskiego
zatwierdzające program gospodarki odpadami niebezpiecznymi (dot. odpadów
zawierających azbest).**

Nazwa firmy	Adres
Kochem – Ekoservice Sp. z o.o.	Ul. Kościuszki 99 90-441 Łódź
Zakład Remontowo Budowlany Stanisław Karolczak	Ul. Przelajowa 10/56 94-044 Łódź
Przedsiębiorstwo Robót Termoizolacyjnych i Antykorozyjnych TERMOEXPORT	Ul. Żurawia 24 / 7 00-515 Warszawa
ALGADER HOFMAN Sp. z o.o.	Ul. Wólczyńska 133/116 01-919 Warszawa
Zakład Ogólnobudowlany Specjalność Pokrywanie Dachów i Termoizolacja Dachów J.W.R. Pankowscy	Ul. Mieszka I 48 62-200 Gniezno
Zakład Blacharsko Dekarski Henryk Bielerzewski	62-260 Łubowo 83
Zakład Usług Ślusarsko Instalacyjnych Zenon Kościański	Ul. Poznańska 95 62-200 Gniezno
Usługi Ogólnobudowlane Marcin Konieczka	Ul. Polna 34 62-250 Czarniejewo
Centrum Gospodarki Odpadami, Azbestu i Recyklingu „CARO” Sp. z o.o.	Ul. Zamoyskiego 51 22-400 Zamość
E – PIK Usługi Ekologiczne Spółka z o.o.	Ul. Grunwaldzka 269/1 60-179 Poznań
Zakład Ogólnobudowlany inż. Włodzimierz Włodarski	Ul. Poręba 21 61-602 Poznań
Przedsiębiorstwo Wielobranżowe „HALMAR” Marian Meller	Ul. Poziomkowa 10 62-010 Pobiedziska
Przedsiębiorstwo Handlowo – Usługowe Roman Warasiński	Ul. Promienista 34 62-200 Gniezno

Powiatowy program usuwania azbestu i wyrobów zawierających azbest
dla powiatu gnieźnieńskiego

P.P.H.U. „EKO-MIX”	Ul. Grabiszyńska 163 50-950 Wrocław
Zakład Budowlany Jan Berda	Ul. Polna 5 62-250 Czarniejewo
Zakład Remontowo – Budowlany „AMBROŻY”	Ul. Meissnera 1/3 lok 222 03-982 Warszawa
Firma Produkcyjno-Handlowo-Usługowa Karol Gramała	Ul. Boh. Monte Cassino 6 62-300 Września
Zakład Ogólnobudowlany Marek Pasiowiec	Ul. Warzywna 28 62-200 Gniezno
Przedsiębiorstwo Produkcyjno – Handlowo – Usługowe ABBA-EKOMED Spółka z o.o.	Ul. Moniuszki 13/11 87-100 Toruń
R&M plettac Sp. z o.o.	Ul. Kościuszki 19 63-500 Ostrzeszów
Zakład Ogólno – Budowlany Józef Kryskowiak	Ul. Akacyjowa 17 62-200 Gniezno
„ALBEKO” Sieger Sp. J.	Skrwilno 87-510 Kotowy
Transport – Metalurgia Sp. z o.o.	Ul. Reymonta 62 97-500 Radomsko
Sintac – Polska Sp. z o.o.	Ul. Armii Krajowej 86 05-075 Wesola
GAJAWI P.P.H.U. Gabriel Rogut	Ul. Odyńca 24 03-150 Łódź
Buhck Recykling Sp. z o.o.	Ul. Romana Maya 1 61-371 Poznań
Zakład Remontowo – Budowlany Ferenc Waldemar	Ul. 22 stycznia 3/31 62-240 Trzemeszno
SPE – BAU Sp. z o.o.	Ul. Mielecka 21/1 53-401 Wrocław
EKOLOG Systems Sp. z o.o.	Ul. Książęca 1 61-361 Poznań
KASTOR Tomasz Janiszewski	Ul. Kolonia 19B/2 67-321 Leszno Górne
P.P.U.H. „HUNOBUD” Hubert Niedzielski	Ostrowo 38 62-430 Powidz

Powiatowy program usuwania azbestu i wyrobów zawierających azbest
dla powiatu gnieźnieńskiego

P. H. U. „Juko” Szczukocki Jerzy	Ul. 1 - go Maja 25 97 – 300 Piotrków Trybunalski
Zakład Blacharsko – Dekarsko – Instalacyjny M & P Czerniak S. C.	Stawiska 52 88 – 300 Mogilno
Izoponar Sp. z o.o.	Ul. Gnieźnieńska 4 62 – 240 Trzemeszno
„Jan – Az” Joanna Misiak	Bielawy Pogorzelskie 1/1 63 – 860 Pogorzela
Przedsiębiorstwo Budowlane „Ziembud” Sp. z o.o.	Ostrowo Kościelne 3 62 – 420 Strzłkowo
Zakład Ogólnobudowlany Janusz Sczap	Ul. Szarych Szeregów 21 61 – 920 Piła
„Dekbud” Sp. z o.o.	Skierszewo 3A 62 – 200 Gniezno
Firma Tomasz Jackiewicz	Ul. Mostowa 64-600 Oborniki
Zakład Ogólnobudowlany Danuta Matuszak	Ul. Dąbrowki 28/3 62-200 Gniezno
Przedsiębiorstwo Handlowo – Usługowe „RAFCEM” Usiński Rafał	Ul. Górnicza 86/5 61-136 Wrocław
Przedsiębiorstwo Usług Komunalnych Artur Zys	Ul. Warszawska 2 62-020 Swarzędz
Zakład Usług Kotlarskich Jerzy Gruszczyński	Ul. Kunickiego 12 61-418 Poznań
P.H.U. „Carbon”	Os. Piastowskie 14a/9 62-200 Gniezno
EKOINSBUD Piotr Kaczmarek	Ul. Warzywna 14 62 - 200 Gniezno
Firma Budowlana „DACH-BUD”	Ul. Hetmańska 20 62 - 200 Gniezno